

ОТЧЕТ № 800-2720-15/2014-О/2

об оценке справедливой стоимости нежилого помещения общей площадью 598,8 кв.м., расположенного по адресу: г. Москва, Ленинградский проспект, д. 7, стр. 1, по состоянию на 22 октября 2021 г.

ЗАКАЗЧИК: ООО «Управляющая компания «Финам Менеджмент» Д.У. ЗПИФ недвижимости «Москва-Ритейл»

ИСПОЛНИТЕЛЬ: ООО «ОБИКС»

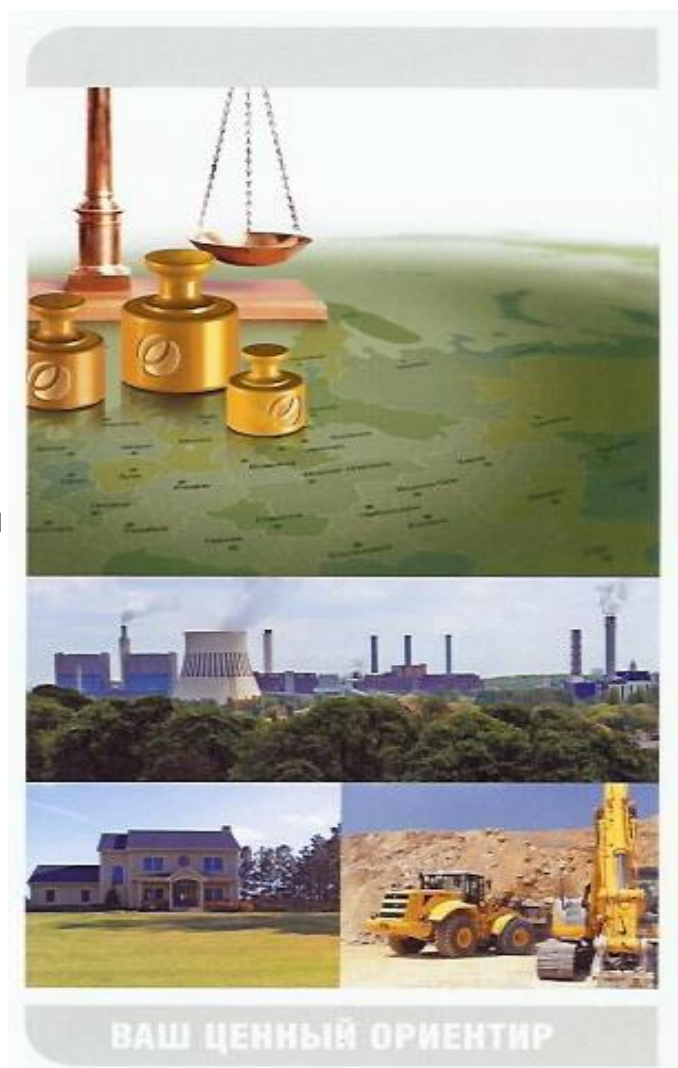

Октябрь 2021

125212, Москва, ул. Адмирала Макарова, д. 8
тел.: (495) 380 11 38, 411 22 14
факс: (495) 380 11 38
e-mail: info@obiks.ru
www.obiks.ru

ОЦЕНКА БИЗНЕСА И КОНСАЛТИНГ

ООО «Управляющая компания «Финам
Менеджмент» Д.У. ЗПИФ недвижимости
«Москва-Ритейл»

ООО «Оценка Бизнеса и Консалтинг» (ООО «ОБИКС») в соответствии с договором № УКФ/ДГ/111028/1 от 28 октября 2011 г. и Заявкой №1 от 05 октября 2021 года между ООО «Управляющая компания «Финам Менеджмент» Д.У. ЗПИФ недвижимости «Москва-Ритейл» и ООО «ОБИКС» произвело оценку справедливой стоимости нежилого помещения общей площадью 598,8 кв.м., расположенного по адресу: г. Москва, Ленинградский проспект, д. 7, стр. 1.

Проведенные исследования и расчеты, по нашему мнению, позволяют сделать вывод о том, что справедливая стоимость объекта оценки, по состоянию на 22 октября 2021 г. округленно, составляет:

73 225 000,00

(Семьдесят три миллиона двести двадцать пять тысяч рублей), с учетом НДС

61 020 833,33

(Шестьдесят один миллион двадцать тысяч восемьсот тридцать три рубля 33 копейки), без учета НДС

Выводы, содержащиеся в нашем отчете, основаны на расчетах, заключениях и иной информации, приобретенной в результате исследования рынка, на нашем опыте и профессиональных знаниях, а также на информации, полученной нами в ходе деловых встреч.

В прилагаемом Отчёте об оценке представлено подробное описание подходов и методов оценки справедливой стоимости, а также анализ всех существенных факторов. Отдельные части настоящей оценки не могут трактоваться раздельно, а только в связи с полным текстом прилагаемого Отчёта, принимая во внимание все содержащиеся в нём допущения и ограничения.

В соответствии с п. 26 Федеральных стандартов оценки ФСО №1, итоговая величина стоимости объекта оценки, указанная в отчете об оценке, может быть признана рекомендуемой для целей совершения сделки с объектом оценки, если с даты составления отчета об оценке до даты совершения сделки с объектом оценки или даты предоставления публичной оферты прошло не более 6 месяцев.

Оценка произведена в соответствии с Международными стандартами оценки Международного комитета по стандартам оценки имущества, Федеральными стандартами оценки ФСО №1 «Общие понятия оценки, подходы к оценке и требования к проведению оценки», утвержденными приказом МЭРТ РФ от 20.05.2015 г. №297, ФСО №2 «Цель оценки и виды стоимости» утвержденные приказом МЭРТ РФ от 20.05.2015 г. №298, ФСО №3 «Требования к отчету об оценке» утвержденными приказом МЭРТ РФ от 20.05.2015 г. №299, ФСО №7 «Оценка недвижимости» утвержденными приказом МЭРТ РФ от 25.09.2014 г. №611, Стандартами и правилами оценочной деятельности НП СРО «АРМО», Кодексом профессиональной этики оценщика НП СРО «АРМО». Оценка произведена с использованием Международного стандарта финансовой отчетности (iFRS) 13 «Оценка справедливой стоимости».

Обращаем внимание, что данное письмо не является непосредственно отчетом об оценке, а лишь предваряет его. Отчет приведен далее.

Генеральный директор

22 октября 2021 г.

Слуцкий Д.Е.

ОГЛАВЛЕНИЕ

1.	РЕЗЮМЕ ОТЧЕТА.....	1
	1.1. ОСНОВНЫЕ ФАКТЫ И ВЫВОДЫ	4
	1.2. ЗАДАНИЕ НА ОЦЕНКУ	5
	1.3. СВЕДЕНИЯ О ЗАКАЗЧИКЕ ОЦЕНКИ И ОБ ОЦЕНЩИКЕ	5
	1.4. ДОПУЩЕНИЯ И ОГРАНИЧИВАЮЩИЕ УСЛОВИЯ	6
	1.5. ПРИМЕНЯЕМЫЕ СТАНДАРТЫ ОЦЕНКИ	7
	1.6. КВАЛИФИКАЦИЯ ОЦЕНЩИКОВ	7
	1.7. МЕТОДИЧЕСКИЕ ОСНОВЫ ПРОВЕДЕНИЯ РАБОТ	8
	1.8. ОБЩИЕ ПОНЯТИЯ.....	9
	1.9. ПРОЦЕСС ПРОВЕДЕНИЯ РАБОТЫ.....	11
2.	ОПИСАНИЕ ОБЪЕКТА	14
	2.1. ОПИСАНИЕ МЕСТОПОЛОЖЕНИЯ ОБЪЕКТА.....	14
	2.2. ХАРАКТЕРИСТИКА ОБЪЕКТА.....	17
	2.3. ФОТОГРАФИИ ОБЪЕКТА	18
3.	АНАЛИЗ РЫНКА ОБЪЕКТА ОЦЕНКИ, ЦЕНООБРАЗУЮЩИХ ФАКТОРОВ, А ТАКЖЕ ВНЕШНИХ ФАКТОРОВ, ВЛИЯЮЩИХ НА ЕГО СТОИМОСТЬ	22
	3.1. ФУНДАМЕНТАЛЬНЫЕ ФАКТОРЫ	22
	3.2. ИНВЕСТИЦИИ.....	23
	3.3. ОФИСНАЯ НЕДВИЖИМОСТЬ.....	23
	3.4. ТОРГОВАЯ НЕДВИЖИМОСТЬ	25
4.	АНАЛИЗ НАИБОЛЕЕ ЭФФЕКТИВНОГО ИСПОЛЬЗОВАНИЯ.....	27
5.	ОБЩАЯ МЕТОДИКА ИССЛЕДОВАНИЯ	29
6.	ЗАТРАТНЫЙ ПОДХОД	31
7.	СРАВНИТЕЛЬНЫЙ ПОДХОД	32
8.	ДОХОДНЫЙ ПОДХОД	42
	8.1. ОБЩИЕ ПОЛОЖЕНИЯ.....	42
	8.2. РАСЧЕТ СПРАВЕДЛИВОЙ СТОИМОСТИ ОБЪЕКТА НЕДВИЖИМОСТИ	54
9.	СОГЛАСОВАНИЕ РЕЗУЛЬТАТОВ РАСЧЕТА	56
10.	ПРИЛОЖЕНИЕ 1. ДОКУМЕНТЫ, ПРЕДОСТАВЛЕННЫЕ ЗАКАЗЧИКОМ.....	59
11.	ПРИЛОЖЕНИЕ 2. ДОКУМЕНТЫ, ИСПОЛЬЗОВАННЫЕ В РАБОТЕ.....	71
12.	ПРИЛОЖЕНИЕ 3. ДОКУМЕНТЫ ИСПОЛНИТЕЛЯ	75

1. РЕЗЮМЕ ОТЧЕТА

1.1. ОСНОВНЫЕ ФАКТЫ И ВЫВОДЫ

В процессе проведения настоящей оценки были получены следующие выводы относительно оцениваемого объекта:

Таблица 1. Основные факты и выводы

Объект	Нежилое помещение общей площадью 598,8 кв.м., расположенное по адресу: г. Москва, Ленинградский проспект, д. 7, стр. 1, этаж 1,2,3, номера на поэтажном плане: этаж 1, помещение II – комната 1; этаж 2, помещение I – комнаты 1, 75, 76, 79, 83; этаж 3, помещение I – комнаты с 1 по 4, 9; помещение IV – комнаты с 1 по 3; помещение V – комнаты 1, 1а, 1б
Собственник	Владельцы инвестиционных паев Закрытого паевого инвестиционного фонда недвижимости «Москва-Ритейл» под управлением Общества с ограниченной ответственностью «Управляющая компания «Финам Менеджмент»
Имущественные права	Общая долевая собственность
Текущее использование объекта	Офис
Наилучшее и наиболее эффективное использование объекта	Наилучшим и наиболее эффективным использованием объекта является, его текущее использование
Подходы и методы определения стоимости объекта недвижимости	Затратный подход – не применялся Сравнительный подход – 76 455 443 руб. Доходный подход – 69 995 548 руб.

В ходе проведения исследования и выполнения расчетов Оценщиком получены результаты, которые позволяют прийти к согласованному мнению о стоимости объекта оценки как с учетом количественного, так и качественного их значения.

Таким образом, на основании анализа информации и проведенных расчетов, справедливая стоимость нежилого помещения общей площадью 598,8 кв.м., расположенного по адресу: г. Москва, Ленинградский проспект, д. 7, стр. 1 по состоянию на 22 октября 2021 г., округленно составляет:

73 225 000,00

(Семьдесят три миллиона двести двадцать пять тысяч рублей), с учетом НДС

61 020 833,33

(Шестьдесят один миллион двадцать тысяч восьмисот тридцать три рубля 33 копейки), без учета НДС

1.2. ЗАДАНИЕ НА ОЦЕНКУ

Основание для проведения оценки	Заявка №1 от 05 октября 2021 к договору № УКФ/ДГ/111028/1 от 28 октября 2011 г.
Объект оценки	Нежилое помещение общей площадью 598,8 кв.м., расположенное по адресу: г. Москва, Ленинградский проспект, д. 7, стр. 1, этаж 1,2,3, номера на поэтажном плане: этаж 1, помещение II – комната 1; этаж 2, помещение I – комнаты 1, 75, 76, 79, 83; этаж 3, помещение I – комнаты с 1 по 4, 9; помещение IV – комнаты с 1 по 3; помещение V – комнаты 1, 1а, 1б
Цель оценки	Определение справедливой стоимости инвестиционного пая
Вид стоимости	Справедливая стоимость
Назначение оценки	Для принятия управленческого решения
Дата оценки	22 октября 2021 г.
Срок проведения оценки	22 октября 2021 г.- 22 октября 2021 г.
Дата составления отчета	22 октября 2021 г.

1.3. СВЕДЕНИЯ О ЗАКАЗЧИКЕ ОЦЕНКИ И ОБ ОЦЕНЩИКЕ

ЗАКАЗЧИК	Общество с ограниченной ответственностью «Управляющая компания «Финам Менеджмент» Д.У. Закрытым паевым инвестиционным фондом недвижимости «Москва-Ритейл». Место нахождения: 127006, г. Москва, Настасьинский пер., д.7, стр.2, комн.29 Почтовый адрес: 127006, г. Москва, Настасьинский пер., д.7, стр.2, комн.29 Р/с 40701810000010000435 в АО «Банк ФИНАМ», г. Москва, ИНН банка 7709315684, к/с 30101810745250000604 в ГУ Банка России по ЦФО, БИК 044525604 ОГРН 1037739042285 ИНН 7744002606 / КПП 771001001
ИСПОЛНИТЕЛЬ	Общество с ограниченной ответственностью «Оценка Бизнеса и Консалтинг» КРАТКОЕ НАИМЕНОВАНИЕ: ООО «ОБИКС» ЮРИДИЧЕСКИЙ АДРЕС: 125212, Москва, ул. Адмирала Макарова, д.8 стр.1 ПОЧТОВЫЙ АДРЕС: 125212, г.Москва, ул.Адмирала Макарова, д.8 стр.1 БАНКОВСКИЕ РЕКВИЗИТЫ: Филиал «Корпоративный» ПАО «Совкомбанк» г.Москва к/с 30101810445250000360 р/с 40702810203000370774 БИК 044525360 ИНН 7732504030 КПП 774301001 ОГРН 1057746429696 дата регистрации 15 марта 2005 года Межрайонная инспекция Федеральной налоговой службы №46 по г.Москве ОКАТО 45277592000 ОКПО 76098303 ОКВЭД 74.12.2; 74.13.1; 80.42 ТЕЛЕФОН: 8 (495) 380-11-38, 8 (495) 411-22-14, 8 (916) 118-44-19 E-MAIL: INFO@OBIKS.RU WWW.OBIKS.RU Генеральный директор Слуцкий Даниил Евгеньевич
ОЦЕНЩИК	Круглов Николай Терентьевич: Свидетельство о членстве в саморегулируемой организации Исполнителя НП СРО «АРМО» № 1272-07 от 29 декабря 2007 г. Реестровый номер 862
Соответствие Указанию Банка России от 25.08.2015 N 3758-У	Оценщик соответствует указанию Банка России от 25.08.2015 N 3758-У: - меры дисциплинарного воздействия, предусмотренные Федеральным законом «Об оценочной деятельности в Российской Федерации», а также внутренними документами саморегулируемых организаций оценщиков: не применялись; - стаж осуществления оценочной деятельности: более 3-х лет.
Страхование оценочной деятельности	Гражданская (профессиональная) ответственность застрахована в ООО «Абсолют Страхование» Полис №022-073-007300/21 от 25.05.2021 г. Срок действия с 18.06.2021 по 17.06.2022 г., страховая сумма 30 000 000 (Тридцать миллионов) рублей.
Номер и дата выдачи квалификационного аттестата	Квалификационный аттестата №019362-1 от 17 мая 2021 г. по направлению «Оценка недвижимости» выдан на основании решения ФБУ «Федеральный ресурсный центр» от 17.05.2021 г., №199. Действует до 17.05.2024 г.

1.4. ДОПУЩЕНИЯ И ОГРАНИЧИВАЮЩИЕ УСЛОВИЯ

При выполнении настоящей работы Оценщик исходил из следующих допущений:

Настоящий Отчет, а также содержащиеся в нем выводы и заключения о стоимости, достоверны лишь в полном объеме и лишь с учетом указанных в нем целей, любое использование отдельных его частей без их взаимосвязи не допускается.

Оценщиком не проводилась какая-либо юридическая экспертиза оцениваемых прав. Оценщик не несет ответственности за юридическое описание прав на оцениваемую собственность. Оцениваемые права собственности рассматриваются свободными от каких-либо претензий или ограничений, кроме ограничений, оговоренных в Отчете.

Оценщик предполагает отсутствие каких-либо скрытых факторов, влияющих на результаты оценки. Оценщик не несет ответственности ни за наличие таких скрытых факторов, ни за необходимость выявления таковых.

Предполагается, что информация, полученная от Заказчика или сторонних специалистов, является надежной и достоверной. Тем не менее, Оценщик не может гарантировать абсолютную точность информации, предоставленной другими сторонами, поэтому в Отчете содержатся ссылки на источник информации.

Предполагается, что данные о технических характеристиках имущества, представленные Оценщику, являются достоверными.

Оценщик не несет ответственности за изменение рыночных условий и не дает никаких обязательств по исправлению данного отчета, с тем, чтобы отразить события или изменяющиеся условия, происходящие после даты оценки.

Мнение Оценщика относительно стоимости объекта оценки действительно только на дату определения стоимости объекта оценки. Оценщик не принимает на себя никакой ответственности за изменение экономических, юридических и иных факторов, которые могут возникнуть после этой даты и повлиять на рыночную ситуацию, а, следовательно, и на рыночную стоимость объекта.

Ни Заказчик, ни Оценщик не могут использовать Отчет иначе, чем это предусмотрено договором на оценку.

Отчет содержит профессиональное мнение Оценщика относительно стоимости объекта оценки. Итоговая величина стоимости об

ъекта оценки, указанная в отчете об оценке, может быть признана рекомендуемой для целей совершения сделки с объектом оценки, если с даты составления Отчета до даты совершения сделки с объектом оценки или даты представления публичной оферты прошло не более 6 месяцев.

1.5. ПРИМЕНЯЕМЫЕ СТАНДАРТЫ ОЦЕНКИ

Настоящая оценка была проведена, а отчет составлен в соответствии с Федеральным законом РФ «Об оценочной деятельности в Российской Федерации» от 29 июля 1998 г. № 135-ФЗ (в ред. Федерального закона № 220-ФЗ от 24 июля 2007 г.), который определяет правовые основы оценочной деятельности в отношении объектов оценки, принадлежащих Российской Федерации, субъектам Российской Федерации или муниципальным образованиям, физическим лицам или юридическим лицам, для целей совершения сделок с объектами оценки, а также для иных целей.

Также при оценке объекта были использованы Федеральные стандарты оценки ФСО №1 «Общие понятия оценки, подходы к оценке и требования к проведению оценки», утверждённые приказом МЭРТ РФ от 20 мая 2015 г. № 297, ФСО №2 «Цель оценки и виды стоимости» утверждённые приказом МЭРТ РФ от 20 мая 2015 г. № 298, ФСО №3 «Требования к отчету об оценке» утверждённые приказом МЭРТ РФ от 20 мая 2015 г. №299, ФСО №7 «Оценка недвижимости» утверждёнными приказом МЭРТ РФ от 25.09.2014 г. №611.

Оценка произведена в соответствии с Международным стандартом финансовой отчетности (IFRS) 13 «Оценка справедливой стоимости».

Кроме того, процесс оценки проходил в соответствии с Международными стандартами оценки Международного комитета по стандартам оценки имущества, Стандартами и правилами оценочной деятельности НП СРО «АРМО», Кодексом профессиональной этики оценщика НП СРО «АРМО».

1.6. КВАЛИФИКАЦИЯ ОЦЕНЩИКОВ

Все участники составления отчета имеют базовое профессиональное образование в области оценки собственности. Ниже приведен список оценщиков, участвовавших в выполнении работ:

Круглов Николай Терентьевич

Образование в области оценки	Диплом о профессиональной переподготовке по программе «Профессиональная оценка и экспертиза объектов и прав собственности», специализация «Оценка стоимости предприятия (бизнеса)» МИПК Российской экономической академии им. Г.В. Плеханова от 28 апреля 2001 г., серия ПП №409113, регистрационный №1980-1Д, г. Москва, 2001 г.
Сведения о членстве в саморегулируемой организации оценщиков	Свидетельство о членстве в саморегулируемой организации Исполнителя НП СРО «АРМО» № 1272-07 от 29 декабря 2007 г. Реестровый номер 862
Соответствие Указанию Банка России от 25.08.2015 N 3758-У	Оценщик соответствует указанию Банка России от 25.08.2015 N 3758-У: - меры дисциплинарного воздействия, предусмотренные Федеральным законом «Об оценочной деятельности в Российской Федерации», а также внутренними документами саморегулируемых организаций оценщиков: не применялись; - стаж осуществления оценочной деятельности: более 3-х лет.
Страхование оценочной деятельности	Гражданская (профессиональная) ответственность застрахована в ООО «Абсолют Страхование» Полис №022-073-007300/21 от 25.05.2021 г. Срок действия с 18.06.2021 по 17.06.2022 г., страховая сумма 30 000 000 (Тридцать миллионов) рублей.
Номер и дата выдачи квалификационного аттестата	Квалификационный аттестат №019362-1 от 17 мая 2021 г. по направлению «Оценка недвижимости» выдан на основании решения ФБУ «Федеральный ресурсный центр» от 17.05.2021 г., №199. Действует до 17.05.2024 г.
Стаж работы в области оценки	более 20 лет

1.7. МЕТОДИЧЕСКИЕ ОСНОВЫ ПРОВЕДЕНИЯ РАБОТ

Настоящая работа выполнена в соответствии с документами, регламентирующими практику профессиональной оценки.

Стандарты оценки, нормативные и методические источники

При проведении исследований и расчетов использовались следующие нормативные и методические источники:

- Федеральный закон Российской Федерации от 29 июля 1998 г. «Об оценочной деятельности в Российской Федерации» № 135-ФЗ (в редакции Федерального закона от 30 июня 2008 г. № 108-ФЗ);
- ФСО N 1 Общие понятия оценки, подходы и требования к проведению оценки (Приказ Минэкономразвития РФ от 20 мая 2015 г. N 297 Вступает в силу 29 сентября 2015 г.);
- ФСО N 2 Цель оценки и виды стоимости (Приказ Минэкономразвития РФ от 20 мая 2015 г. N 298 Вступает в силу 29 сентября 2015 г.);
- ФСО N 3 Требования к отчету об оценке (Приказ Минэкономразвития РФ от 20 мая 2015 г. N 299 Вступает в силу 29 сентября 2015 г.);
- ФСО N 7 Оценка недвижимости (Приказ Минэкономразвития РФ от 25 сентября 2014 г. N 611);
- Оценка недвижимости: Учебник / под ред. А.Г. Грязновой, М.А. Федотовой. – М.: Финансы и статистика, 2005 г.
- Гранова И. В. «Оценка недвижимости».- С.-Петербург, 2001 г.
- Кирсанов А.Р. «Права на недвижимое имущество и сделок с ним, подлежащие государственной регистрации». - М., 2001 г.
- М., Альпина Бизнес Букс, 2004 г. «Оценка рыночной стоимости недвижимости» под ред. В. Рутгайзер.- М., изд-во « Дело», 1998 г.
- И.Х. Наназашвили, В.А.Литовченко «Оценка недвижимости». М. Архитектура-С, 2005 г.
- А.В.Каминский, Ю.И.Страхов. Е.М.Трейгер «Анализ практики оценки недвижимости» Международная академия оценки и консалтинга, М.2005
- Яскевич Е.Е. Определение прибыли предпринимателя и внешнего износа для объектов недвижимости, www.appraiser.ru
- Ю.В. Бейлезон. Основы оценки недвижимости. Конспект лекций по основным принципам оценки технического состояния зданий и сооружений, www.appraiser.ru; материалы сайтов, www.appraiser.ru.
- Межрегиональный информационно-аналитический бюллетень КО-ИНВЕСТ

– Сборник показателей стоимости строительства Ко-Инвест «Общественные здания», «Укрупненные показатели стоимости строительства» за 2007 г.

Прочие источники

Дополнительная информация, полученная из ряда других источников и архива Исполнителя, включает в себя:

- ежемесячный информационно-аналитический бюллетень «RWAY»;
- печатные издания, «Недвижимость & Цены», «Коммерсант», «Сделка», «Из рук в руки», «Ко-Инвест»;
- данные компаний «ИНКОМ-недвижимость», «МИАН», «МИЭЛЬ-недвижимость»;
- информационные ресурсы сети INTERNET:; www.appraiser.ru, , www.rway.ru, www.realtor.com, www.realty21.com, www.dm-realty.ru, www.arenduem.ru и другие специализированные Интернет сайты.

Перечень данных, использованных при проведении работы

Данные, предоставленные Заказчиком и устанавливающие количественные и качественные характеристики объекта, включали в себя следующий перечень документов (в соответствии с заданием):

1. Копия свидетельства о государственной регистрации права серия 77-АР 804065 от 09 октября 2014 г.;
2. Кадастровый паспорт на объект недвижимости расположенный по адресу: г. Москва, ул. Пятницкая, д. 3/4, стр. 1.

1.8. ОБЩИЕ ПОНЯТИЯ

Дата оценки (дата проведения оценки, дата определения стоимости) – дата, по состоянию на которую определяется стоимость объекта оценки.

Доходный подход – совокупность методов оценки стоимости объекта оценки, основанных на определении ожидаемых доходов от использования объекта оценки.

Затратный подход – совокупность методов оценки стоимости объекта оценки, основанных на определении затрат, необходимых для воспроизводства либо замещения объекта оценки с учетом износа и устареваний.

Затраты на воспроизводство – затраты, необходимые для создания точной копии объекта оценки с использованием применявшихся при создании объекта оценки материалов и технологий.

Затраты на замещение – затраты, необходимые для создания аналогичного объекта с использованием материалов и технологий, применяющихся на дату оценки.

Износ – потеря стоимости актива в силу физического износа, функционального устаревания, а также воздействия внешних факторов.

Инвестиционная стоимость – стоимость для конкретного лица или группы лиц при установленных данным лицом (лицами) инвестиционных целях использования объекта оценки.

Итоговая стоимость объекта оценки – определенная путем расчета стоимости объекта оценки при использовании различных подходов к оценке и обоснованного оценщиком согласования (обобщения) результатов, полученных в рамках применения различных подходов к оценке.

Кадастровая стоимость – справедливая стоимость объекта оценки, определенная методами массовой оценки, установленная и утвержденная в соответствии с законодательством, регулирующим проведение кадастровой оценки.

Корректировка – операция, учитывающая разницу в стоимости между оцениваемым и сравниваемым объектами, вызванную влиянием конкретного элемента сравнения. Все корректировки выполняются по принципу «от объекта сравнения к объекту оценки».

Ликвидационная стоимость – расчетная величина, отражающая наиболее вероятную цену, по которой данный объект оценки может быть отчужден за срок экспозиции объекта оценки, меньший типичного срока экспозиции для рыночных условий, в условиях, когда продавец вынужден совершить сделку по отчуждению имущества.

Метод оценки – последовательность процедур, позволяющая на основе существенной для данного метода информации определить стоимость объекта оценки в рамках одного из подходов к оценке.

Объект-аналог объекта оценки – объект, сходный объекту оценки по основным экономическим, материальным, техническим и другим характеристикам, определяющим его стоимость.

Объект оценки – объект гражданских прав, в отношении которого законодательством Российской Федерации установлена возможность его участия в гражданском обороте.

Подход к оценке – совокупность методов оценки, объединенных общей методологией.

Результат оценки – итоговая величина стоимости объекта оценки.

Справедливая стоимость – наиболее вероятная цена, по которой объект оценки может быть отчужден на дату оценки на открытом рынке в условиях конкуренции, когда стороны сделки действуют разумно, располагая всей необходимой информацией, а на величине цены сделки не отражаются какие-либо чрезвычайные обстоятельства, то есть когда:

- одна из сторон сделки не обязана отчуждать объект оценки, а другая сторона не обязана принимать исполнение;
- стороны сделки хорошо осведомлены о предмете сделки и действуют в своих интересах;

- объект оценки представлен на открытом рынке посредством публичной оферты, типичной для аналогичных объектов оценки;
- цена сделки представляет собой разумное вознаграждение за объект оценки и принуждения к совершению сделки в отношении сторон сделки с чьей-либо стороны не было;
- платеж за объект оценки выражен в денежной форме.

Цена объекта оценки – денежная сумма, предполагаемая, запрашиваемая или уплаченная за объект оценки участниками совершенной или планируемой сделки.

Сравнительный подход – совокупность методов оценки стоимости объекта оценки, основанных на сравнении объекта оценки с объектами-аналогами объектами оценки, в отношении которых имеется информация о ценах.

Срок экспозиции объекта оценки – период времени, начиная с даты представления на открытый рынок (публичная оферта) объекта оценки до даты совершения сделки с ним.

Стоимость - экономическое понятие, устанавливающее взаимоотношения между товарами и услугами, доступными для приобретения, и теми, кто их покупает и продает. Экономическое понятие стоимости выражает рыночный взгляд на выгоду, которую имеет обладатель данного товара или клиент, которому оказывают данную услугу, на момент оценки стоимости.

Стоимость объекта оценки – расчетная величина цены объекта оценки, определенная на дату оценки в соответствии с выбранным видом стоимости.

Цель оценки – определение стоимости объекта оценки, вид которой определяется в задании на оценку.

1.9. ПРОЦЕСС ПРОВЕДЕНИЯ РАБОТЫ

В рамках настоящего исследования Оценщик руководствовался следующей последовательностью определения стоимости объекта оценки:

Заключение с Заказчиком договора на проведение оценки

На данном этапе Заказчиком подана Заявка №1 от 05 октября 2021 г. к договору № УКФ/ДГ/111028/1 от 28 октября 2011 г.

В соответствии с Заявкой №1 задание на оценку содержит следующие положения:

Объектом оценки является: Нежилое помещение общей площадью 598,8 кв.м. расположенное по адресу: г. Москва, Ленинградский проспект, д. 7, стр. 1;

Оценке подлежит: Право собственности на указанный объект.

Целью оценки является: Определение справедливой стоимости инвестиционного пая.

Назначение оценки: Для принятия управленческого решения.

Дата определения стоимости: 22 октября 2021 г.

Анализ рынка, к которому относится объект оценки

На данном этапе Оценщиком был проанализирован рынок, к которому относится объект оценки, его текущая конъюнктура и тенденции. На основании полученной информации, Оценщиком был проведен сбор специальных рыночных данных относящихся как к оцениваемому объекту, так и сопоставимыми с ним объектами-аналогами и их анализ. Сбор данных осуществлялся путем изучения соответствующей документации, а также анализа имеющихся баз данных по ценам предложения на рынке.

Установление количественных и качественных характеристик объекта оценки

Оценщик осуществляет сбор и анализ информации, необходимой для проведения оценки объекта оценки.

В процессе работы Оценщик изучил количественные и качественные характеристики объекта оценки, собрал информацию, существенную для определения стоимости объекта оценки теми подходами и методами, которые на основании суждения оценщика должны быть применены при проведении оценки, в том числе:

- информацию о политических, экономических, социальных и экологических и прочих факторах, оказывающих влияние на стоимость объекта оценки;

- информацию о спросе и предложении на рынке, к которому относится объект оценки, включая информацию о факторах, влияющих на спрос и предложение, количественных и качественных характеристиках данных факторов;

- информацию об объекте оценки, включая правоустанавливающие документы, сведения об обременениях, связанных с объектом оценки, информацию о физических свойствах объекта оценки, его технических и эксплуатационных характеристиках, износе и устареваниях, прошлых и ожидаемых доходах и затратах, данные бухгалтерского учета и отчетности, относящиеся к объекту оценки, а также иную информацию, существенную для определения стоимости объекта оценки

Анализ возможности применения затратного, сравнительного и доходного подходов к оценке справедливой стоимости объекта оценки или обоснование от их использования

Определение справедливой стоимости объекта оценки осуществляется с учетом всех факторов, существенно влияющих как на рынок в целом, так и непосредственно на ценность рассматриваемого объекта.

Для расчета справедливой стоимости объекта оценки традиционно используются три основных подхода к оценке:

- затратный подход к оценке; - сравнительный подход к оценке; - доходный подход к оценке.

В процессе работы Оценщик проанализировал возможность применения каждого подхода к

определению справедливой стоимости объекта, с учетом его расположения, функционального назначения и физического износа.

Выбор метода (методов) оценки в рамках каждого из подходов к оценке и осуществление необходимых расчетов

В рамках каждого из подходов к оценке используются соответствующие методы оценки. Выбор конкретных методов оценки в рамках применяемых подходов к оценке осуществлялся Оценщиком исходя из его опыта, профессиональных знаний, навыков и умений, а также полноты и качества имеющейся информации. Краткое описание применяемых методов расчетов, ограничений и допущений, лежащих в основе расчетов, а так же результаты выполненных расчетов приведены в соответствующих разделах настоящего Отчета.

Согласование (обобщение) результатов применения подходов к оценке и определение итоговой величины стоимости объекта оценки

Основываясь на результатах применения соответствующих подходов к оценке, Оценщиком были получены результаты, которые позволили прийти к согласованному мнению о стоимости объекта оценки с учетом не столько количественного, сколько качественного их значения.

В общем случае, в итоговом согласовании каждому из результатов, полученных различными подходами к оценке, придается свой вес. Логически обоснованное численное значение весовой характеристики результатов соответствующего подхода определяется исходя из анализа «сильных» и «слабых» сторон каждого подхода, с учетом того, насколько существенно они отражают текущее состояние рынка, а так же перспектив его развития.

Составление и передача Заказчику отчета об оценке

Вся информация, которая была собрана и проанализирована в процессе работы по оценке, систематизирована и представлена в виде единого отчета с детальным изложением всех расчетов, основных допущений, использованных при проведении оценки, логических выводов и заключений.

В соответствии с п. 19 Федеральных стандартов оценки ФСО № 1, при составлении отчета об оценке Оценщик не использовал информацию о событиях, произошедших после даты оценки.

При составлении отчета об оценке Оценщик придерживался следующих принципов:

- принцип существенности;
- принцип обоснованности;
- принцип однозначности;
- принцип проверяемости;
- принцип достаточности.

2. ОПИСАНИЕ ОБЪЕКТА

Описание Объекта проводится на основании документов, предоставленных для оценки Заказчиком, а также на основании результатов осмотра, проведенного 22 октября 2021 г.

Объектом, в настоящей работе, является офисное помещение общей площадью 598,8 кв.м., расположенное по адресу: г. Москва, Ленинградский проспект, д. 7, стр. 1, этаж 1,2,3, номера на поэтажном плане: этаж 1, помещение II – комната 1; этаж 2, помещение I – комнаты 1, 75, 76, 79, 83; этаж 3, помещение I – комнаты с 1 по 4, 9; помещение IV – комнаты с 1 по 3; помещение V – комнаты 1, 1а, 1б.

2.1. ОПИСАНИЕ МЕСТОПОЛОЖЕНИЯ ОБЪЕКТА

Объект расположен по адресу: г. Москва, Ленинградский проспект, д. 7, стр. 1 в 400 м. от станции метро Белорусская (радиальная) в 3,5 км. от Кремля. Объект расположен внутри третьего транспортного кольца, расстояние до которого составляет 1 км.

Рисунок 1. Местоположение Объекта оценки на карте

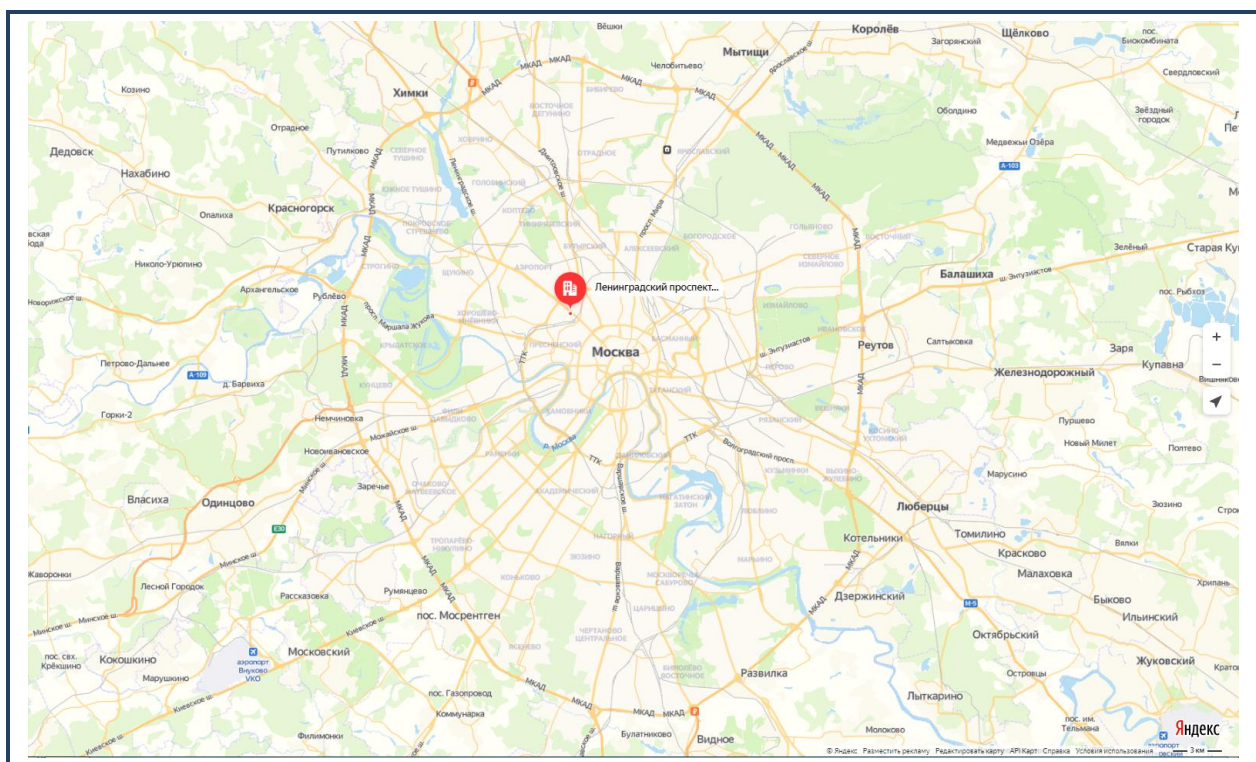

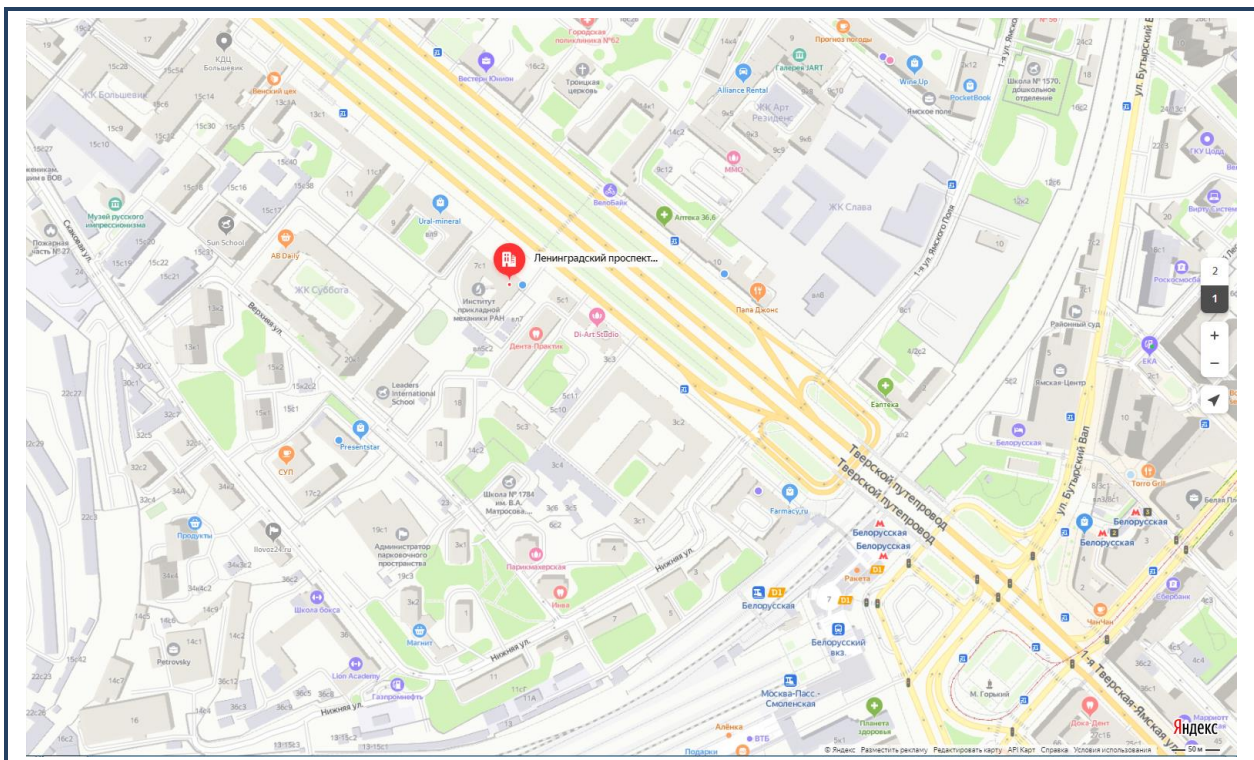

Источник: данные информационного портала www.maps.yandex.ru

Северный административный округ ¹

Северный административный округ — один из 12 административных округов города Москвы.

Сокращённое название — САО.

Включает в себя 16 районов.

Код ОКАТО — 45 277 000 000.

Префект, с 18 декабря 2012 года — по настоящее время — Владислав Игоревич Базанчук

Районы

Таблица 2. Районы северного административного округа

Название района	Соответствующее муниципальное образование	Площадь, га	Население (на 01.01.2010 г.), тыс. чел.	Плотность населения (на 01.01.2010 г.), чел. / км ²	Площадь жилого фонда (на 01.01.2008 г.), тыс. м ²	Средняя жилая площадь на человека м ² / чел
Аэропорт	Аэропорт	458	76,5	16703,6	1671	21,84
Беговой	Беговое	556	42,7	7679,9	791	18,52
Бескудниковский	Бескудниковское	330	75,1	22757,6	1370	18,24
Войковский	Войковское	661	66,7	10090,8	1531	22,95
Восточное Дегунино	Восточное Дегунино	377	95,3	25278,5	1506	15,8
Головинский	Головинское	893	100,2	11220,6	1806	18,02
Дмитровский	Дмитровское	729	87,9	12057,6	1366	15,54
Западное Дегунино	Западное Дегунино	753	78,4	10411,7	1384	17,65

¹ <http://ru.wikipedia.org/>

Коптево	Коптево	538	97,4	18104,1	1829	18,78
Левобережный	Левобережное	646	51,4	7956,7	967	18,81
Молжаниновский	Молжаниновское	2178	3,5	160,7	70	20
Савёловский	Савёловское	270	56,9	21074,1	714	12,55
Сокол	Сокол	372	57,6	15483,9	1278	22,19
Тимирязевский	Тимирязевское	1043	82,8	7938,6	1611	19,46
Ховрино	Ховрино	573	81,2	14171,0	2038	25,1
Хорошёвский	Хорошёвское	988	59,3	6002,0	2181	36,78

Район Беговой²

Район Беговой является составной частью Северного административного округа города Москвы. Граница района проходит по оси Беговой ул., далее по осям ул. Поликарпова, проектир. пр-дам № 1087 и № 5509, северо-западной границе владения № 37 (строение 11) по Ленинградскому пр-ту, по осям: Ленинградского пр-та, ул. Новая Башиловка, ул. Н. Масловка, северо-западной границе полосы отвода Алексеевской соединительной ж/д ветки МЖД и северной и северо-западной границам полосы отвода Смоленского направления МЖД до улицы Беговой.

Таблица 3. Характеристики района Беговой

Показатели	Значение
Общая площадь района	418 га
Общая длина дорог	250,9 т. кв. м/км
Площадь зеленых насаждений	361,9 т. кв. м
Строений жилых	155
Общая площадь жилого фонда	759,2 т. кв. м
Общее население района	37,9 тыс. чел.
в т.ч. :	
· Дети от 0 до 16 лет	5,1 тыс. чел.
· Трудоспособное население	15 тыс. чел.
· Старше трудоспособного возраста	17,9 тыс. чел.
Поликлиники всего	7
Центр Социального обслуживания	1
Общеобразовательные школы	6
Учебно-воспитательные комплексы	-
Колледжи	1
Музыкальные школы	-
Детские дошкольные учреждения	8
Кинотеатры	2
Библиотеки	3
Парки культуры и отдыха	-
Выставочные залы	1
Спортивные залы	2
Плоскостные спортивные сооружения	5
Спортивные площадки	-
Детские спортивные школы	-

²Официальный сайт района Беговой: <http://beg.sao.mos.ru/>

2.2. ХАРАКТЕРИСТИКА ОБЪЕКТА

Земельный участок

Поскольку оцениваемым объектом является встроенное нежилое помещение, права на земельный участок не рассматривались.

Описание объекта

Встроенное офисное помещение общей площадью 598,8 кв.м.

Описание конструктивных и технических характеристик объекта приведены в таблице.

Таблица 4. Описание технических характеристик объекта

Тип здания	Не жилое
Адрес	г. Москва, Ленинградский проспект, д. 7, стр. 1
Год проведения последнего капитального ремонта (реконструкции)	2002
Число этажей	3
Площадь земельного участка, кв.м.	-
Тип дома по материалу / технологии несущих конструкций	Кирпичный
Материал перекрытий	Железобетон
Этаж расположения	1,2,3 этажи
Общая площадь помещения, кв.м.	598,8
Характеристика доступности	Хорошая транспортная доступность
Возможность парковки	Парковка стихийная на прилегающей территории
Запыленность и загазованность воздуха	В пределах нормы
Средняя высота внутренних помещений, м	3,50
Вид, состояние внутренней отделки	Ремонт не требуется
Общее физическое состояние конструктивных элементов	Хорошее
Существующие ограничения (обременения) права:	Доверительное управление
Кадастровый (или условный) номер объекта:	192214
Свидетельство о государственной регистрации права:	77АО № 688419 от 30.04.2013 г.
Иные документы, подтверждающие право собственности	Правила доверительного управления ЗПИФ недвижимости «Москва-Ритейл» от 19.08.2010 с изменениями от 23.11.2010 г. Заявка на приобретение инвестиционных паёв № 0527799000003 от 13.12.2010г. Выписка из реестра инвестиционных фондов № 12-08/32840 от 22.12.2010 г. Акт приёма-передачи от 02.02.2011 г.
Собственник	Владельцы инвестиционных паев Закрытого паевого инвестиционного фонда недвижимости «Москва-Ритейл» под управлением Общества с ограниченной ответственностью «Управляющая компания «Финам Менеджмент»
Имущественные права	Общая долевая собственность
Состояние инженерного оборудования	Не требует замены
Холодное водоснабжение	Центральное
Горячее водоснабжение	Центральное
Электроснабжение	Стандартное
Теплоснабжение	Центральное
Газоснабжение	Центральное
Вентиляция	Центральная
Кондиционирование	Индивидуальное в помещениях

Источник: данные предоставленные Заказчиком.

2.3. ФОТОГРАФИИ ОБЪЕКТА

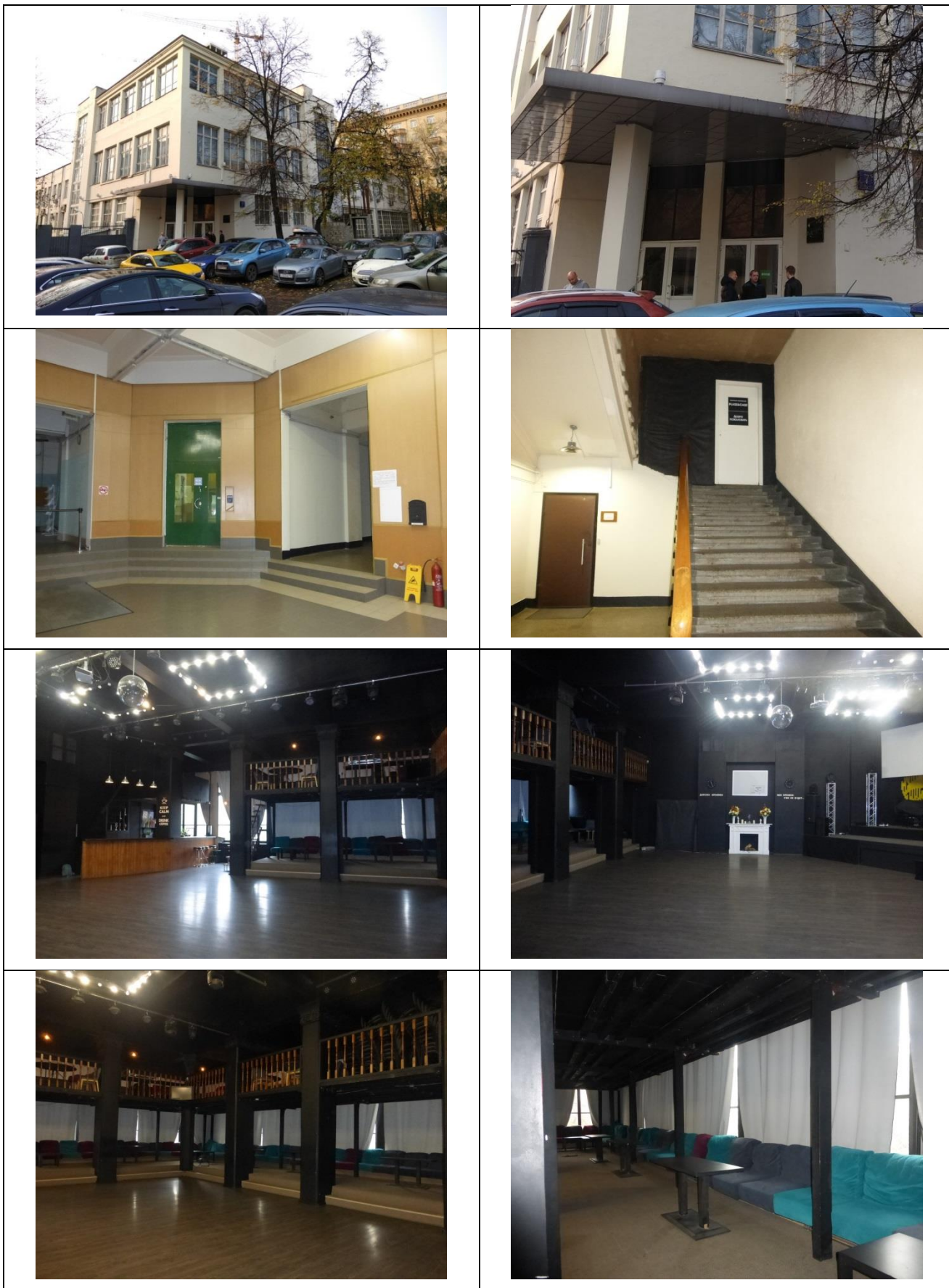

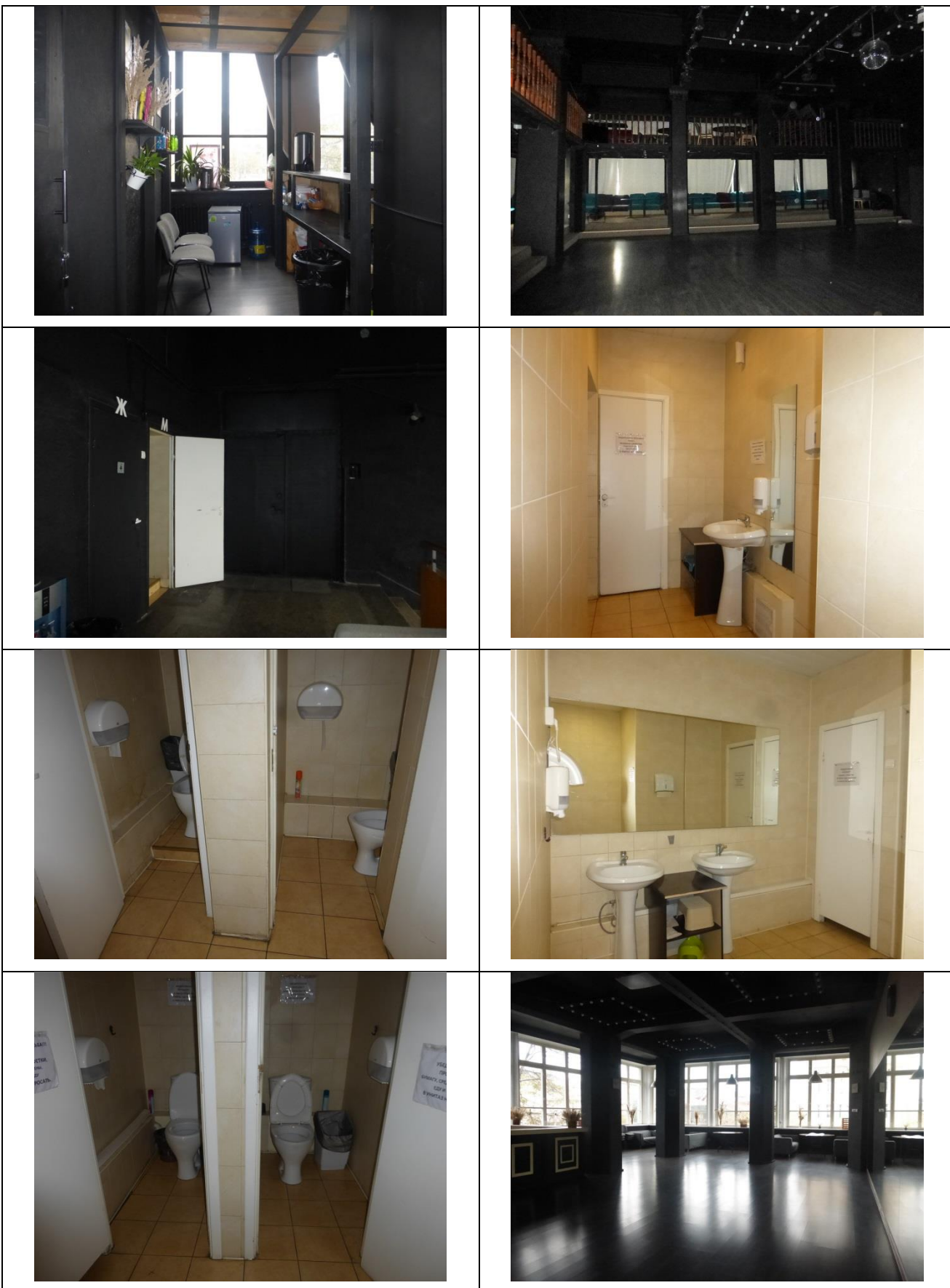

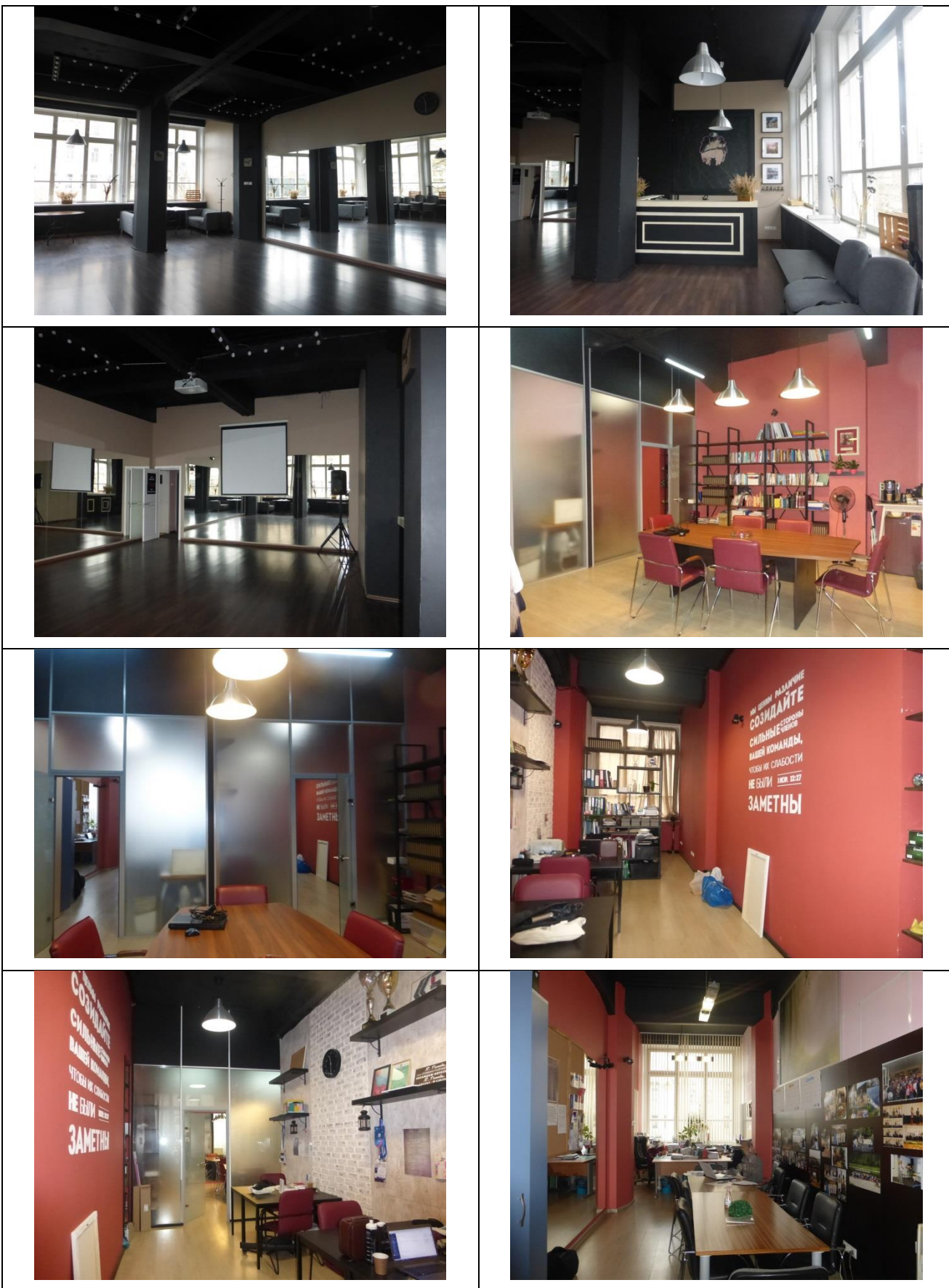

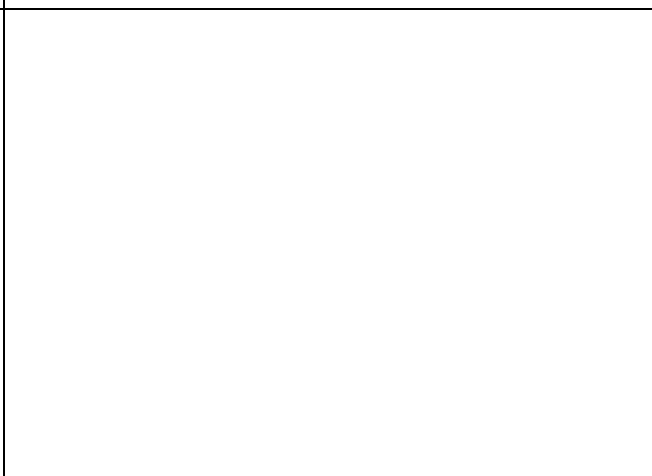
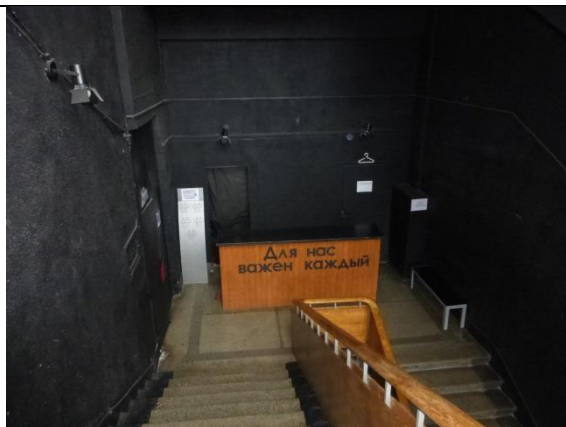
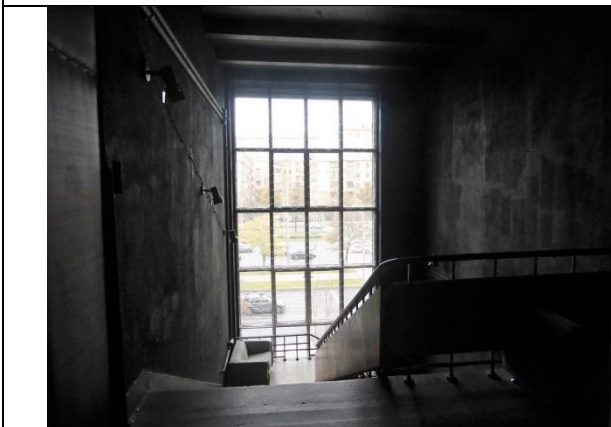

3. АНАЛИЗ РЫНКА ОБЪЕКТА ОЦЕНКИ, ЦЕНООБРАЗУЮЩИХ ФАКТОРОВ, А ТАКЖЕ ВНЕШНИХ ФАКТОРОВ, ВЛИЯЮЩИХ НА ЕГО СТОИМОСТЬ

3.1. ФУНДАМЕНТАЛЬНЫЕ ФАКТОРЫ³

- «Третья волна» заражений пока не отражена в экономических прогнозах.
- Прогнозные показатели за три месяца незначительно снижены.
- Стремительно растут цены производителей.
- Продолжается цикл повышения банковских ставок.

Макроэкономика

МАКРОЭКОНОМИКА

	2019	2020	2021	2022	2023
Рост ВВП, %	1,19	-2,57	2,04	2,52	1,55
RUB/USD	64,7	72,1	74,34	70,9	66,29
ИПЦ, %	4,4	3,39	5,68	4,23	3,72
Индекс цен производителей, %	2,04	-3,78	19,27	4,33	5,07
Кредитная ставка, %	7,32	5,05	4,79	5,0	5,0
Госдолг, % от ВВП	13,95	20,14	24,75	25,62	22,49
Потребительские расходы, %	2,79	-8,53	2,78	1,37	1,01
Оборот розничной торговли, %	1,95	-3,12	8,09	1,13	-0,4
Безработица, %	4,6	5,91	6,61	6,16	5,73
Мировая цена на нефть BRENT	64,18	43,21	64,75	62,97	63,36

Источник: Moody's forecast as of June 2021

Затухающий рост экономики после пандемии

-3%

Падение ВВП России
По итогам 2020 г.

2%

Прогнозируемый рост
экономики
в 2021 г.

Источник: Минэкономразвития,
Moody's Analytics

³ Источник: Отдел исследований Cushman & Wakefield (<http://cwrussia.ru/analytics/reviews/>)

3.2. ИНВЕСТИЦИИ

В 2020 году объемы инвестиций в коммерческую недвижимость оказались предсказуемо низкими. В 2021 году мы наблюдаем слабый, хотя и сбалансированный по сегментам инвестиционный рынок. Мы ожидаем небольшой активизации во втором полугодии, но на чудеса рассчитывать не приходится.

1,72

млрд евро
Сумма инвестиционных сделок в России
1 полугодие 2021г.

3,5

млрд евро
Прогноз объема инвестиционного рынка России в 2021 г.

Источник: Real Capital Analytics,
Cushman & Wakefield

13 | #MARKETBEAT Q2-2021

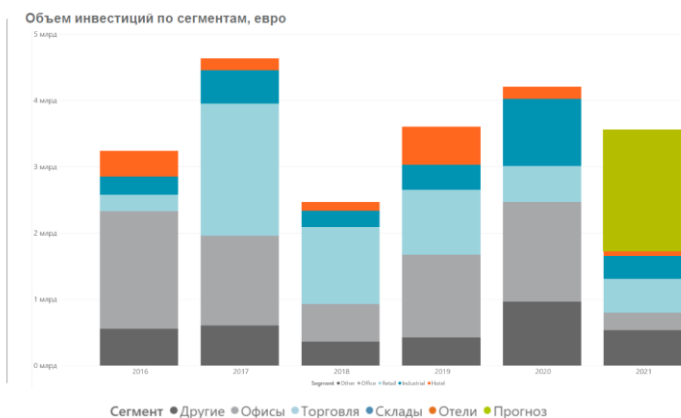

3.3. ОФИСНАЯ НЕДВИЖИМОСТЬ

- На рынке происходят структурные изменения. Уровень деловой активности остается высоким. Объем заключенных сделок превышает показатель аналогичного периода 2020 г. на 28%, ведется активное строительство, рост уровня вакансии сдерживается одновременным вводом крупного объема built-to-suit. С учетом результатов первого полугодия среднесрочный прогноз был пересмотрен в позитивную сторону.
- Новое строительство превысит 500 тыс. кв. м впервые за 5 лет за счет ввода крупных built-to-suit объектов, при этом ввод большинства спекулятивных объектов придется на второе полугодие.

Москва 1-2 кв. 2021 г.

Класс А, В+ и В-

18,78 млн кв. м

Общее количество офисных помещений

446 тыс. кв. м

Новое строительство

1,88 млн кв. м (10%)

Количество свободных площадей

957 тыс. кв. м

Общее количество арендованных и купленных площадей на рынке Москвы

9%

Ставка капитализации на «прайм» офисы

Рынок получил импульс благодаря высокой деловой активности крупных корпораций, а также за счет реализации проектов BTS (built-to-suit). По мере затухания импульса спрос станет более сдержанным, рост ставок аренды замедлится, а отложенным эффектом замедления рынка станет снижение темпов ввода новых объектов.

Прогноз 2021-2025:

Активность арендаторов и высокая инфляция цен производителей будут драйверами роста ставок аренды в 2021-2022гг. Позднее показатель стабилизируется.

В ближайшие годы новое строительство будет интенсивным – 350-400 тыс. кв. м ежегодно.

Чистое поглощение останется положительным в ближайшие 2-3 года.

Уровень свободных площадей будет держаться на уровне 11%.

Вопреки опасениям, индикаторы офисного рынка остались в зелёной зоне.

СТАВКИ АРЕНДЫ

Полученный рынком импульс отразится на уровне арендных ставок. Ключевыми драйверами роста показателя будут активность арендаторов и высокая инфляция цен производителей. Рост ставок замедлится по мере «затухания» импульса.

21 194

руб. за кв. м в год

Январь – июль 2021 г.

Рублевый эквивалент

Все сделки аренды на рынке

22 210

руб. за кв. м в год

Прогноз на 2021 г.

Рублевый эквивалент

Все сделки аренды на рынке

Все ставки аренды указаны без учета НДС и операционных платежей

Источник: Cushman & Wakefield

Ставки аренды в рублевом исчислении*

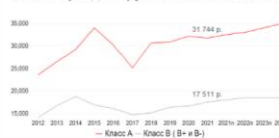

Ставки аренды в долларовом исчислении*

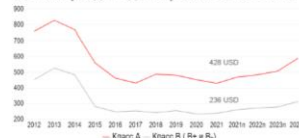

По итогам первых семи месяцев 2021 года средневзвешенная ставка аренды снизилась на 3,4% по сравнению со значением 2020 года. Подобная динамика определяется снижением показателя в классе А на 2,6%, т.к. в июне прошлого года была заключена крупная сделка предварительной аренды в премиальном здании. Без учета этой сделки ставки класса А остались на уровне прошлого года. В свою очередь, в классе В ставка аренды выросла на 3,6%.

*Данные по 2021 году: 2021 – актуальные данные за 4 месяца; 2021г – прогноз на конец года

ПРЕДЛОЖЕНИЕ

Временное снижение уровня вакансии связано с одновременным вводом большого объема built-to-suit объектов. К концу года показатель вернется на уровень конца 2020 года.

10,1%

Доля свободных помещений

Июль 2021 г.

Класс А и В

11,1%

Доля свободных помещений

Прогноз на конец 2021 г.

Класс А и В

Источник: Cushman & Wakefield

Свободные помещения*

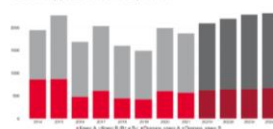

Доля свободных помещений*

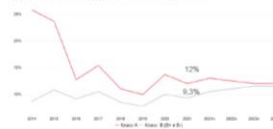

Доля свободных площадей на конец июля составила 10,1%. По сравнению с результатами 2020 года показатель снизился на 1,7 п.п. в классе А и на 0,7 п.п. в классе В. На динамику показателя оказали влияние следующие факторы:

- 1) Сохранение активности со стороны арендаторов.
- 2) Снятие жестких ограничений в начале года, которое привело к тому, что многие сотрудники вернулись в офис или перешли к гибриднему графику работы вместо 100% удаленной работы. Компании стали менее активно предлагать свои площади в субаренду.
- 3) Одновременный ввод крупного объема BTS проектов в сочетании со сдержанным спекулятивным строительством.

*Данные по 2021 году: 2021 – актуальные данные за 7 месяцев; 2021г – прогноз на конец года

3.4. ТОРГОВАЯ НЕДВИЖИМОСТЬ

- В 2021 году потребительский рынок отыграет свое падение. В 2022-2023 гг. ожидается умеренный рост оборота розничной торговли - среднегодовой темп роста составит 1,5%.
- Посещаемость в торговых центрах Москвы в мае-июне ниже показателей 2019 года в среднем на 10%. До конца года показатель посещаемости вряд ли вернется к докризисному 2019 году – отставание составит 10- 15%.
- Строительная активность сохраняется – как в Москве, так и в регионах России на рынок выходят новые торговые объекты.

5,7 млн кв. м

Общее количество торговых площадей в Москве
в форматных торговых объектах (торговые центры,
торговый сегмент в МФК, аутлеты, ритейл парки)

66 тыс. кв. м

Новое строительство в Москве, 1 пол. 2021 г.
(торговые объекты от 15 000 кв. м торговой площади)

200 тыс. кв. м

Новое строительство в Москве, прогноз на 2021 год
(торговые объекты от 15 000 кв. м торговой площади)

9,5 %

Ставка капитализации
Прайм торговые центры, Москва

Меняющиеся предпочтения потребителей, пандемия, а также распространение онлайн сервисов стимулируют торговые центры и ритейлеров к трансформации. Одним из ключевых направлений развития сегмента станет укрепление лояльности покупателей к офлайн форматам торговли, в частности с помощью внедрения цифровых каналов коммуникаций.

НОВОЕ СТРОИТЕЛЬСТВО: ТРЕНДЫ

В ближайшие 2-3 года крупные торговые центры также будут открываться, однако это будут единичные проекты.

Количество новых торговых центров Москвы по размеру

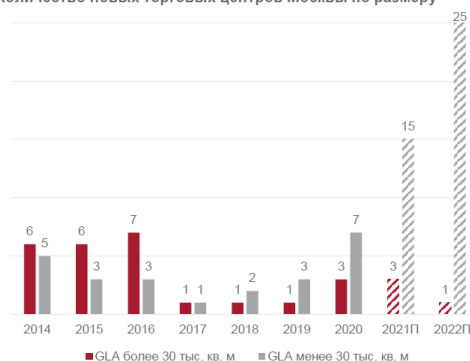

Рынок торговой недвижимости Москвы уже насыщен объектами крупного и среднего размера, и в последние два года наблюдается смещение фокуса девелоперов на строительство районных торговых центров и торговых объектов в составе жилых комплексов. Пандемия усилила данную тенденцию – формат показывает свою устойчивость в нестабильные периоды, быстро формирует лояльную целевую аудиторию в пределах пешей доступности, а небольшие площади легче заполняются арендаторами.

Развитие торговой недвижимости в Москве опережает региональный рынок на 2-3 года. В ближайшие несколько лет в региональных городах мы увидим схожий тренд на уменьшение количества крупных проектов. Если в период 2017-2021 гг. в регионах в среднем открывалось 5 торговых центров площадью от 30 тыс. кв. м, то в 2022-2023 гг. будет вводиться 1-2 таких объекта.

РЫНОК ДОСТАВКИ ПРОДУКТОВ ПИТАНИЯ

Доставка продуктов питания – один из самых быстро растущих сегментов онлайн торговли. В 2020 году оборот вырос в 3,5 раза, в 2021 г. ожидается рост в 2,6 раз.

Лидеры по объему онлайн-продаж, май 2021 г.

Источник: Data Insight - eGrocery в России, май 2021 г.

- Почти половина объема онлайн продаж продуктами питания приходится на четырех крупнейших игроков рынка – «Вкусвилл», «Самокат», «СберМаркет», «Яндекс.Лавка».
- Средний чек снижается – за год падение составило 37% - до 1440 руб. Это связано с активным ростом сервисов экспресс-доставки, которые являются лидерами по количеству заказов и имеют невысокий средний чек.
- По количеству заказов в мае лидируют «Самокат», который почти в два раза обгоняет второго по количеству заказов оператора – «Яндекс.Лавка».
- По охвату регионов России лидирует «Сбермаркет» – оператор представлен в 81 регионе. Для сравнения: «Самокат» – в 19 регионах, «Яндекс.Лавка» – в 4 регионах.

4. АНАЛИЗ НАИБОЛЕЕ ЭФФЕКТИВНОГО ИСПОЛЬЗОВАНИЯ

Наиболее эффективное использование (НЭИ) – наиболее вероятное использование имущества, которое является физически возможным, надлежащим образом оправданным, юридически допустимым, осуществимым с финансовой точки зрения, в результате которого стоимость оцениваемого имущества является наивысшей (Международные стандарты оценки, МСО)-2005.

Вариант наиболее эффективного использования имущества должен отвечать следующим критериям:

Критерий юридической допустимости

Юридически допустимым является использование, совпадающее с целевым назначением объекта и не противоречащее действующим законодательным нормам. Таким образом, следует рассмотреть все законные способы использования, которые не противоречат распоряжениям о зонировании, положениям об исторических зонах и памятниках, строительным, санитарно-экологическим и противопожарным нормативам.

Критерий физической возможности

Физически возможными являются те варианты использования объекта, которые осуществимы с точки зрения его физических характеристик и доступности коммуникаций.

Критерий финансовой осуществимости

Все физически возможные и юридически разрешенные варианты использования объекта сопоставляются по критериям финансовой состоятельности. Вариант считается финансово приемлемым, если он обеспечивает доход от эксплуатации, равный или превышающий объем эксплуатационных затрат, расходы на финансирование, требуемую схему возврата капитала.

Критерий максимальной продуктивности

Реализация данного критерия предполагает из всех юридически разрешенных, физически реализуемых и обеспечивающих положительную величину дохода вариантов выбор такого вида использования, который обеспечивает максимальную стоимость основы недвижимости – земельного участка.

Анализ наиболее эффективного использования осуществляется в два этапа:

1. рассмотрение возможных вариантов использования земельного участка как свободного;
2. рассмотрение возможных вариантов использования земельного участка как улучшенного.

Анализ наиболее эффективного использования подразумевает, что существующие улучшения должны либо оставаться в прежнем состоянии и/или должны ремонтироваться до тех пор, пока они продолжают вносить вклад в общую стоимость собственности, либо быть снесены, когда доход от нового улучшения будет больше чем компенсация стоимости сноса существующих улучшений и строительства альтернативных объектов.

Исходя из функционального назначения предложенного к оценке объекта недвижимого имущества, его местоположения и юридически закрепленного варианта использования, Исполнители пришли к выводу, что юридически допустимым, физически возможным, финансово осуществимым и максимально продуктивным, а соответственно и наиболее эффективным вариантом использования объекта недвижимого имущества на дату проведения работ следует считать его текущее использование.

5. ОБЩАЯ МЕТОДИКА ИССЛЕДОВАНИЯ

Определение справедливой стоимости объекта оценки осуществляется с учетом всех факторов, существенно влияющих как на рынок в целом, так и непосредственно на ценность рассматриваемого объекта.

Для расчета справедливой стоимости объекта оценки традиционно используются три основных подхода к оценке:

- затратный подход;
- сравнительный подход;
- доходный подход.

В процессе работы Оценщик проанализировал возможность применения каждого подхода к определению справедливой стоимости объекта, с учетом расположения, функционального назначения и физического износа объекта недвижимости.

Затратный подход – это совокупность методов оценки стоимости объекта оценки, основанных на определении затрат, необходимых для воспроизводства либо замещения объекта оценки, с учетом износа и устареваний.

Согласно затратному подходу стоимость объекта недвижимости определяется как сумма стоимости прав на земельный участок и стоимости воспроизводства или замещения улучшений с учетом накопленного износа. Под улучшениями понимаются здания и сооружения, имеющиеся на участке, а также подведенные к нему инженерные сети.

Под накопленным износом понимается общая потеря стоимости объекта оценки на дату определения стоимости под действием физических, функциональных и внешних факторов. Затратами на воспроизводство объекта оценки являются затраты, необходимые для создания точной копии объекта оценки с использованием применявшихся при создании объекта оценки материалов и технологий. Затратами на замещение объекта оценки являются затраты, необходимые для создания аналогичного объекта с использованием материалов и технологий, применяющихся на дату оценки.

Проведенные исследования и анализ полученной от Заказчика информации, позволили Исполнителю сделать вывод о невозможности расчета справедливой стоимости объекта оценки в рамках затратного подхода к оценке в виду того что объектом оценки является встроенное помещение, и невозможно определить его точный объем.

Сравнительный подход к оценке – совокупность методов оценки стоимости объекта оценки, основанных на сравнении объекта оценки с объектами-аналогами объекта оценки, в отношении которых имеется информация о ценах. Объектом-аналогом объекта оценки для целей оценки

признается объект, сходный объекту оценки по основным экономическим, материальным, техническим и другим характеристикам, определяющим его стоимость.

Данный подход основывается на предпосылке, что стоимость любого имущества зависит от цен, которые сложились к настоящему моменту на аналогичное или схожее имущество.

Согласно подходу сравнительного анализа продаж, стоимость объекта оценки определяется ценами недавних сделок купли-продажи схожих по своим характеристикам (сравнимых) объектов, после внесения к этим ценам поправок, компенсирующих отличия между объектом оценки и аналогами.

Проведенные исследования и анализ полученной от Заказчика информации, позволили Оценщику сделать вывод о возможности расчета справедливой стоимости объекта оценки в рамках сравнительного подхода к оценке

Доходный подход к оценке – совокупность методов оценки стоимости объекта оценки, основанных на определении ожидаемых доходов от использования объекта оценки.

Данный подход основывается на предпосылке, что стоимость любого имущества зависит от величины дохода, который, как ожидается, оно принесет. Доходный подход основывается на принципе ожидания. Согласно данному принципу, типичный инвестор приобретает недвижимость в ожидании получения будущих доходов или выгод. Другими словами, инвестор приобретает приносящую доход недвижимость в обмен на право получать будущую прибыль от сдачи ее в аренду и от последующей продажи.

Проведенные исследования и анализ полученной от Заказчика информации, позволили Оценщику сделать вывод о возможности расчета справедливой стоимости оцениваемого помещения в рамках доходного подхода к оценке.

6. ЗАТРАТНЫЙ ПОДХОД

В рамках данного подхода невозможно определить точные данные объекта оценки, в виду того что он является встроенным помещением. В связи с этим, Оценщиком решено отказаться от использования Затратного подхода в дальнейших расчетах.

7. СРАВНИТЕЛЬНЫЙ ПОДХОД

Сравнительный подход к оценке недвижимости базируется на информации о недавних сделках с аналогичными объектами на рынке и сравнении оцениваемой недвижимости с аналогами. При отсутствии информации о ценах сделок допускается использование цен предложения (спроса). Исходной предпосылкой применения сравнительного подхода к оценке недвижимости является наличие развитого рынка недвижимости.

Сравнительный подход базируется на трех основных принципах оценки недвижимости: спроса и предложения, замещения и вклада. основополагающим принципом сравнительного подхода является принцип замещения, гласящий, что при наличии на рынке нескольких схожих объектов рациональный инвестор не заплатит больше той суммы, в которую обойдется приобретение недвижимости аналогичной полезности.

Наиболее действенным методом сравнительного подхода выступает метод сравнительного анализа продаж, который состоит в прямом сравнении оцениваемого объекта с другими объектами недвижимости, которые были проданы или включены в реестр на продажу. Метод сравнения продаж наиболее действенен для объектов недвижимости, по которым имеется достаточное количество информации о недавних сделках. Цены, заплаченные за схожие или сопоставимые объекты, должны отражать рыночную стоимость объекта недвижимости, который подвергается оценке.

Основные этапы метода сравнительного анализа продаж:

1. Изучение состояния рынка недвижимости в целом и особенно того сегмента, к которому принадлежит оцениваемый объект. Выявление объектов, сопоставимых с оцениваемым, по которым имеется информация о сделках или предложениях по продаже.
2. Сбор информации по объектам-аналогам, проверка точности и надежности собранной информации и соответствие ее рыночной конъюнктуре.
3. Выбор типичных для рынка оцениваемого объекта единиц сравнения и проведение сравнительного анализа по выбранной единице.
4. Сравнение объектов-аналогов с оцениваемым объектом недвижимости с использованием единицы сравнения и внесение поправок в цену каждого аналога относительно объекта оценки.
5. Согласование скорректированных значений цен объектов-аналогов, и выведение итоговой величины рыночной стоимости объекта оценки (или диапазона значений стоимости).

Выбор объектов-аналогов и внесение корректировок

При определении справедливой стоимости оцениваемого помещения в рамках сравнительного подхода была проанализирована ценовая информация по предложениям на продажу аналогичных объектов.

Следует отметить, что в современных рыночных условиях сравнительный подход при своем применении имеет ряд ограничений. Так, например, наиболее целесообразно осуществлять сравнение на основании цен зарегистрированных сделок. Однако подобная информация не имеет широкого распространения. Поэтому в настоящем Отчете использованы данные о ценах предложений объектов, выставленных на продажу.

Оценщиками был выявлен ряд предложений на продажу объектов недвижимости, схожих с оцениваемым. Для оцениваемого объекта недвижимости отобрано 4 аналога, с датой предложения – октябрь 2021 г., по которым и был проведен расчет стоимости 1 кв.м. общей площади.

Данные предложений объектов-аналогов оцениваемого объекта недвижимости и их корректировка представлены в таблице ниже.

Таблица 5. Данные по объектам аналогам и расчет справедливой стоимости

Наименование характеристики	Оцениваемый объект	Аналог 1	Аналог 2	Аналог 3	Аналог 4
Дата предложения		октябрь 2021 г.	октябрь 2021 г.	октябрь 2021 г.	октябрь 2021 г.
Источник информации		tataurovpavel5@yandex.ru +7 965 248-91-48	Владимир Заварин +7 916 575-60-08 +7 965 145-43-22	Петр Петров +7 966 061-86-06	Ульяна Дейч +7 909 693-80-25
Адрес интернет страницы		https://www.cian.ru/sale/commercial/263252467/	https://www.cian.ru/sale/commercial/258181588/	https://www.cian.ru/sale/commercial/189157444/	https://www.cian.ru/sale/commercial/255227826/
Наименование объекта	ПСН	ПСН	ПСН	ПСН	ПСН
Тип объекта	Встроенное помещение	Встроенное помещение	Встроенное помещение	Встроенное помещение	Встроенное помещение
Форма права	Собственность	Собственность	Собственность	Собственность	Собственность
Адрес объекта	Ленинградский проспект, д. 7, стр. 1	Москва, CAO, р-н Беговой, Ленинградский просп., 5С2	Москва, CAO, р-н Беговой, ул. Правды, 1/2	Москва, CAO, р-н Беговой, Ленинградский просп., 28	Москва, CAO, р-н Беговой, Скаковая ул., 34К1
Этаж расположения	2,3,4	1 этаж	цокольный этаж	1 этаж	цокольный этаж
Доступность	1 линия	1 линия	внутри квартала	внутри квартала	внутри квартала
Отдельный вход		имеется	имеется	имеется	имеется
Наличие коммуникаций	все	все	все	все	все
Наличие парковки	на прилегающей территории	на прилегающей территории	на прилегающей территории	на прилегающей территории	на прилегающей территории
Состояние объекта	хорошее	хорошее	хорошее	хорошее	хорошее
Площадь, кв.м.	598,8	30,7	381,0	63,0	404,0
Стоимость с НДС, руб.		8 500 000	45 000 000	15 500 000	55 000 000
Стоимость за 1 кв.м., руб.		276 872,96	118 110,24	246 031,75	136 138,61

Поправка на имущественные права		0,0%	0,0%	0,0%	0,0%
Скорректированная стоимость, руб./кв.м.		276 872,96	118 110,24	246 031,75	136 138,61
Поправка на условия финансирования		0,0%	0,0%	0,0%	0,0%
Скорректированная стоимость, руб./кв.м.		276 872,96	118 110,24	246 031,75	136 138,61
Поправка на условия продажи		0,0%	0,0%	0,0%	0,0%
Скорректированная стоимость, руб./кв.м.		276 872,96	118 110,24	246 031,75	136 138,61
Поправка на дату продажи, %		0,0%	0,0%	0,0%	0,0%
Скорректированная стоимость, руб./кв.м.		276 872,96	118 110,24	246 031,75	136 138,61
Поправка на торг, %		-9,9%	-9,9%	-9,9%	-9,9%
Скорректированная стоимость, руб./кв.м.		249 462,54	106 417,33	221 674,61	122 660,89
Поправка на тип и назначение объекта		0,0%	0,0%	0,0%	0,0%
Скорректированная стоимость, руб./кв.м.		249 462,54	106 417,33	221 674,61	122 660,89
Поправка на местоположение и доступность, %		0,0%	17,6%	17,6%	17,6%
Скорректированная стоимость, руб./кв.м.		249 462,54	125 146,78	260 689,34	144 249,21
Поправка на наличие отдельного входа, %		-14,0%	-14,0%	-14,0%	-14,0%
Скорректированная стоимость, руб./кв.м.		214 537,78	107 626,23	224 192,83	124 054,32
Поправка на этаж расположения, %		-18,0%	6,5%	-18,0%	6,5%
Скорректированная стоимость, руб./кв.м.		175 920,98	114 621,93	183 838,12	132 117,85
Поправка на площадь объекта, %		-26,6%	-4,6%	-20,9%	-4,0%
Скорректированная стоимость, руб./кв.м.		129 126,00	109 349,32	145 415,95	126 833,14
Поправка на наличие отдельного входа, %		0,0%	0,0%	0,0%	0,0%
Скорректированная стоимость, руб./кв.м.		129 126,00	109 349,32	145 415,95	126 833,14
Поправка на наличие парковки, %		0,0%	0,0%	0,0%	0,0%
Скорректированная стоимость, руб./кв.м.		129 126,00	109 349,32	145 415,95	126 833,14
Поправка на состояние и уровень отделки, руб.		0,0%	0,0%	0,0%	0,0%
Скорректированная стоимость, руб./кв.м.		129 126,00	109 349,32	145 415,95	126 833,14
Итоговая стоимость, руб./кв.м.		127 681,10			
Итоговая стоимость, руб.		76 455 443			

Источник: расчеты Оценщика.

Стоимость 1 кв.м. помещения расположенного на 1 этаже составляет 127 681,10 руб./кв.м.

Обоснование вносимых корректировок

Оцениваемые права

Подобранные для расчета объекты-аналоги находятся в собственности, поэтому поправка на передаваемые права не требуется.

Условия финансирования

Во всех случаях использованы собственные средства, корректировка по данному фактору не производилась.

Условия продажи

По всем объектам аналогам заключение договоров купли-продажи предполагается без рассрочки платежа, корректировка не требуется.

Условия рынка (время продажи)

Все выбранные для анализа объекты имеют дату предложения – октябрь 2021 г. Корректировка на рыночные условия не производилась.

Скидка на торг

Следует отметить, что в текущих экономических условиях России метод сравнительных продаж имеет ряд ограничений. Так, например, наиболее целесообразно осуществлять сравнение на основании информации о ценах зарегистрированных сделок. Однако информация о реальных сделках является «закрытой» информацией. Наиболее доступными являются данные о ценах предложений на аналогичные объекты, выставленные на свободную продажу.

Корректировка определялась на основании Справочника оценщика недвижимости – 2020 Торгово-офисная недвижимость и сходные типы объектов, Корректирующие коэффициенты и скидки для сравнительного подхода» Приволжский центр методического и информационного обеспечения оценки, Нижний Новгород, 2020 г., таблица 237.

Таблица 6. Скидка на торг

Справочник оценщика недвижимости-2020. Офисно-торговая недвижимость и сходные типы объектов. Корректирующие коэффициенты и скидки для сравнительного подхода. Полная версия по состоянию на июнь 2020 г.

Значения скидки на торг по категориям городов и границы интервалов

Таблица 237

Скидки на цены офисно-торговой недвижимости по мнению оценщиков на активном рынке 5. Объекты свободного назначения				
№	Категория городов	Среднее значение	Расширенный интервал	
1	Москва	9,9%	6,9%	12,9%
2	Санкт-Петербург	9,9%	6,9%	12,8%
3	города с численностью более 1 млн. чел. (кроме г. Москва и г. Санкт-Петербург)	10,0%	7,0%	13,0%
4	города с населением 500-1000 тыс. чел. и уровнем доходов выше среднего	10,0%	6,9%	13,1%
5	города с населением 500-1000 тыс. чел. и уровнем доходов ниже среднего	10,0%	6,7%	13,3%
6	города с населением до 500 тыс. чел. и уровнем доходов выше среднего	10,0%	6,9%	13,1%
7	города с населением до 500 тыс. чел. и уровнем доходов ниже среднего	9,8%	6,9%	12,7%
8	Курортные регионы	–	–	–
9	Дальневосточные регионы	10,6%	7,3%	13,9%

Источник: Справочник оценщика недвижимости – 2020.

Скидка на торг объектов свободного назначения для г. Москва составляет 9,9%.

Местоположение и доступность

Показатель удаленности от ближайшей станции метрополитена отражает изменение (повышение/снижение) стоимости 1 кв.м. недвижимого имущества в зависимости от удаленности от ближайшей станции метрополитена. Зависимость следующая: стоимость 1 кв.м. тем выше, чем ближе объект расположен к метрополитену.

Объект оценки и все объекты-аналоги располагаются в пределах 5 минут пешком от метро, в связи с этим, к ним корректировка не вводилась.

Выход на красную линию

Месторасположение объекта коммерческой недвижимости, уровень активности улицы, на которую выходит входная дверь объекта недвижимости (транспортная магистраль, пешеходная улица и пр.) также оказывает влияние на стоимость коммерческой недвижимости. Необходимо применить корректировку на расположение относительно «красной линии».

Корректировка определялась на основании Справочника оценщика недвижимости – 2020 Торгово-офисная недвижимость и сходные типы объектов, Корректирующие коэффициенты и скидки для сравнительного подхода» Приволжский центр методического и информационного обеспечения оценки, Нижний Новгород, 2020 г., таблица 81.

Таблица 7. Коэффициенты различия на выход на «красную линию»

Справочник оценщика недвижимости-2020. Офисно-торговая недвижимость и сходные типы объектов. Корректирующие коэффициенты и скидки для сравнительного подхода. Полная версия по состоянию на июнь 2020 г.

Значения корректирующих коэффициентов и границы интервалов по категориям городов

Таблица 81

Отношение удельной цены/арендной ставки объекта свободного назначения, расположенного внутри квартала, к удельной цене/арендной ставке такого же объекта свободного назначения, расположенного на красной линии				
№	Категория городов	Среднее значение	Расширенный интервал	
1	Москва	0,85	0,80	0,91
2	Санкт-Петербург	–	–	–
3	города с численностью более 1 млн. чел. (кроме г. Москва и г. Санкт-Петербург)	0,79	0,74	0,84
4	города с населением 500-1000 тыс. чел. и уровнем доходов выше среднего	0,79	0,74	0,86
5	города с населением 500-1000 тыс. чел. и уровнем доходов ниже среднего	0,79	0,75	0,85
6	города с населением до 500 тыс. чел. и уровнем доходов выше среднего	–	–	–
7	города с населением до 500 тыс. чел. и уровнем доходов ниже среднего	–	–	–
8	Курортные регионы	–	–	–
9	Дальневосточные регионы	–	–	–

Источник: Справочник оценщика недвижимости – 2020.

В соответствии с Градостроительным кодексом Российской Федерации 2004 года под красной линией, понимаются границы, отделяющие территории кварталов, микрорайонов и других элементов планировочной структуры от улиц, проездов и площадей в городских и сельских поселениях.

Таблица 8. Расчет корректировки на красную линию

Наименование показателя	Объект оценки	Аналог №1	Аналог №2	Аналог №3	Аналог №4
Красная линия	1 линия	1 линия	внутри квартала	внутри квартала	внутри квартала
Размер корректировки, %		0,0%	17,6%	17,6%	17,6%

Источник: Расчеты оценщика

Тип и назначение

Корректировка определялась на основании Справочника оценщика недвижимости – 2020 Торгово-офисная недвижимость и сходные типы объектов, Корректирующие коэффициенты и скидки для сравнительного подхода» Приволжский центр методического и информационного обеспечения оценки, Нижний Новгород, 2020 г., таблица 144.

Таблица 9. Тип и назначение объекта

Справочник оценщика недвижимости-2020. Офисно-торговая недвижимость и сходные типы объектов. Корректирующие коэффициенты и скидки для сравнительного подхода. Полная версия по состоянию на июнь 2020 г.

Значения корректирующих коэффициентов и границы интервалов по категориям городов⁴³

Таблица 144

Отношение удельной цены встроенного помещения к удельной цене такого же отдельно стоящего объекта с земельным участком в пределах площади застройки				
№	Категория городов	Среднее значение	Расширенный интервал	
1	Москва	0,90	0,87	0,94
2	Санкт-Петербург	0,90	0,87	0,93
3	города с численностью более 1 млн. чел. (кроме г. Москва и г. Санкт-Петербург)	0,90	0,86	0,94
4	города с населением 500-1000 тыс. чел. и уровнем доходов выше среднего	0,90	0,86	0,93
5	города с населением 500-1000 тыс. чел. и уровнем доходов ниже среднего	0,90	0,86	0,94
6	города с населением до 500 тыс. чел. и уровнем доходов выше среднего	0,90	0,86	0,94
7	города с населением до 500 тыс. чел. и уровнем доходов ниже среднего	0,91	0,87	0,94
8	Курортные регионы	–	–	–
9	Дальневосточные регионы	0,90	0,87	0,94

Источник: Справочник оценщика недвижимости – 2020.

Объект оценки является встроенным офисно-торговым помещением. Объекты-аналоги также являются встроенными офисно-торговыми помещениями. То есть по типу и назначению они соответствуют объекту оценки. В связи с этим, корректировка на назначение данных объектов не вводится.

Отдельный вход с улицы

Корректировка применяется согласно Справочнику оценщика недвижимости – 2020, «Офисно-торговая недвижимость и сходные типы объектов / Корректирующие коэффициенты и скидки для сравнительного подхода».

Таблица 10. Наличие отдельного входа

Справочник оценщика недвижимости-2020. Офисно-торговая недвижимость и сходные типы объектов. Корректирующие коэффициенты и скидки для сравнительного подхода. Полная версия по состоянию на июнь 2020 г.

Матрицы коэффициентов

Корректирующие коэффициенты на этаж расположения для цен и арендных ставок объектов офисно-торгового назначения, расположенных в городах с различной численностью

Таблица 160

г. Москва (цены/арендные ставки)		
Отдельный вход	Аналог	
	отдельный вход есть	Отдельного входа нет
Объект оценки	отдельный вход есть	1,00
	отдельного входа нет	0,86
		1,17
		1,00

Источник: Справочник оценщика недвижимости – 2020.

Таблица 11. Расчет корректировки на отдельный вход

Наименование показателя	Объект оценки	Аналог №1	Аналог №2	Аналог №3	Аналог №4
Отдельный вход	Отсутствует	Имеется	Имеется	Имеется	Имеется
Размер корректировки, %		-14,0%	-14,0%	-14,0%	-14,0%

Источник: Расчеты оценщика

Этаж расположения

Корректировка на этаж расположения определялась на основании Справочника оценщика недвижимости – 2020 «Офисно-торговая недвижимость и сходные типы объектов, Корректирующие коэффициенты и скидки для сравнительного подхода» Приволжский центр методического и информационного обеспечения оценки, Нижний Новгород, 2020 г.

Таблица 12. Коэффициенты различия этажа расположения

Справочник оценщика недвижимости-2020. Офисно-торговая недвижимость и сходные типы объектов. Корректирующие коэффициенты и скидки для сравнительного подхода. Полная версия по состоянию на июнь 2020 г.

Матрицы коэффициентов

**Корректирующие коэффициенты на этаж
расположения для цен и арендных ставок объектов
офисно-торгового назначения, расположенных в
городах с различной численностью**

Таблица 151

г. Москва (цены/арендные ставки)					
Этаж расположения		аналог			
		1 этаж	2 этаж и выше	цоколь	подвал
объект оценки	1 этаж	1,00	1,22	1,30	1,42
	2 этаж и выше	0,82	1,00	1,06	1,17
	цоколь	0,77	0,94	1,00	1,10
	подвал	0,70	0,86	0,91	1,00

Источник: Справочник оценщика недвижимости – 2020.

Таблица 13. Расчет поправки на этаж для аналогов оцениваемого объекта

Фактор	Объект оценки	Аналог №1	Аналог №2	Аналог №3	Аналог №4
Этаж расположения	2 и выше	1 этаж	цокольный этаж	1 этаж	цокольный этаж
Общая площадь	598,8	30,7	381,0	63,0	404,0
Подвал	0,0	0,0	0,0	0,0	0,0
Цоколь	0,0	0,0	381,0	0,0	404,0
1 этаж	0,0	30,7	0,0	63,0	0,0
на 2 этаже и выше	598,8	0,0	0,0	0,0	0,0
Коэффициент корректировки (Ks)	0,820	1,000	0,770	1,000	0,770
Корректировка, %	-	-18,0%	6,5%	-18,0%	6,5%

Источник: расчеты Оценщика

Площадь объекта

Ставка аренды может зависеть от площади объекта, сдаваемого в аренду.

Корректировка на площадь определялась на основании Справочника оценщика недвижимости – 2020 «Офисно-торговая недвижимость и сходные типы объектов, Корректирующие коэффициенты и скидки для сравнительного подхода» Приволжский центр методического и информационного обеспечения оценки, Нижний Новгород, 2020 г.

Таблица 14. **Корректировка на площадь для офисно-торговых объектов**

Справочник оценщика недвижимости-2020. Офисно-торговая недвижимость и сходные типы объектов. Корректирующие коэффициенты и скидки для сравнительного подхода. Полная версия по состоянию на июнь 2020 г.

11.1.1. **Данные на июнь 2020 года**

Матрицы коэффициентов

Корректирующие коэффициенты на фактор масштаба для цен объектов офисно-торгового назначения, расположенных в городах с различной численностью

Таблица 129

Площадь, кв.м		г. Москва (цены)					
		аналог					
объект оценки	<50	1,00	1,41	1,53	1,60	1,68	1,73
	50-125	0,71	1,00	1,09	1,14	1,19	1,23
	125-300	0,65	0,92	1,00	1,05	1,09	1,13
	300-750	0,62	0,88	0,96	1,00	1,05	1,08
	750-1500	0,60	0,84	0,91	0,96	1,00	1,03
	>1500	0,58	0,81	0,88	0,92	0,97	1,00

Справочник оценщика недвижимости-2020. Офисно-торговая недвижимость и сходные типы объектов. Корректирующие коэффициенты и скидки для сравнительного подхода. Полная версия по состоянию на июнь 2020 г.

Рис. 72¹⁷

Источник: Справочник оценщика недвижимости – 2020.

Наиболее точно, данную таблицу выражает формула: $y = 1,2354 * (\text{Площадь объекта})^{-0,104}$

Тогда корректировка для каждого объекта-аналога составит:

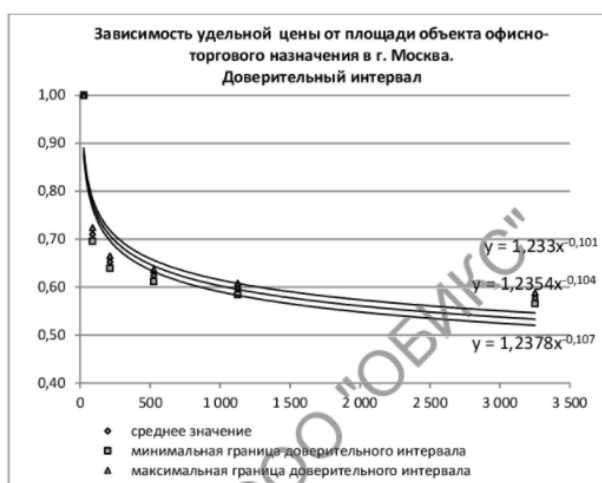
Таблица 15. **Расчет корректировки на площадь**

Параметры	Объект оценки	Аналог №1	Аналог №2	Аналог №3	Аналог №4
Площадь	598,8	30,7	381,0	63,0	404,0
Коэффициент на площадь	0,635	0,865	0,666	0,803	0,662
Корректировка на площадь, %		-26,6%	-4,6%	-20,9%	-4,0%

Источник: Расчеты оценщика

Коммуникации.

Все рассматриваемые объекты располагают всеми доступными коммуникациями, соответственно, корректировка равна нулю.

Охрана.

Оцениваемый объект как и подобранные объекты-аналоги имеют охрану, соответственно, корректировка не применяется.

Парковка.

Одним из важных факторов для объектов коммерческой недвижимости является наличие

парковки. Оцениваемый объект как и подобранные аналоги располагает стихийной парковкой, соответственно, корректировка равна нулю.

Состояние отделки помещений.

Состояние отделки объекта оценки классифицируется как рабочее, хорошее. Состояние объектов-аналогов так же классифицируется как рабочее, хорошее, следовательно, корректировка не применялась.

Справедливая стоимость нежилого помещения общей площадью 598,8 кв.м., расположенного по адресу: г. Москва, Ленинградский проспект, д. 7, стр. 1, рассчитанная в рамках сравнительного подхода к оценке, по состоянию на дату определения стоимости составляет:

76 455 443

(Семьдесят шесть миллионов четыреста пятьдесят пять тысяч четыреста сорок три) руб.

8. ДОХОДНЫЙ ПОДХОД

8.1. ОБЩИЕ ПОЛОЖЕНИЯ

Доходный подход оценивает стоимость объекта недвижимости в данный момент как текущую стоимость будущих денежных потоков. Данный подход подразумевает, что цена оцениваемого объекта на дату оценки – это текущая стоимость чистых доходов, которые могут быть получены владельцем в течение будущих лет после сдачи помещения в аренду.

Процесс расчета стоимости доходным подходом состоит из трёх этапов:

- 1) сбор и анализ достоверной рыночной информации по величинам арендных ставок, условиям аренды, величинам операционных расходов, уровням риска инвестиций и т.д.;
- 2) прогнозирование денежных потоков, которые собственность, вероятно, будет генерировать в будущие периоды;
- 3) пересчёт будущих денежных потоков в настоящую стоимость подходами капитализации.

В рамках доходного подхода возможно применение двух методов – метода прямой капитализации и дисконтирования денежных потоков. В основе данных методов лежит предпосылка, что стоимость объекта недвижимости обусловлена способностью оцениваемого объекта генерировать потоки доходов в будущем. В обоих методах происходит преобразование будущих доходов от объекта недвижимости в его стоимость с учётом уровня риска, характерного для данного объекта. Различаются эти методы лишь способом преобразования потоков дохода.

При использовании метода прямой капитализации доходов в стоимость объекта недвижимости преобразуется доход за один временный период, а при использовании метода дисконтированных денежных потоков – доход от её предполагаемого использования за ряд прогнозных лет, а также выручка от перепродажи объекта недвижимости в конце прогнозного периода. Таким образом, рассматриваемый метод используется, если:

- потоки доходов стабильны длительный период времени;
- потоки доходов возрастают устойчивыми, умеренными темпами.

Метод дисконтированных денежных потоков (ДДП) более сложен, детален и позволяет оценщику оценить объект в случае получения от него нестабильных денежных потоков. Применяется данный метод, когда:

- предполагается, что будущие денежные потоки будут существенно отличаться от текущих;
- имеются данные, позволяющие обосновать размер будущих потоков денежных средств от объекта недвижимости;
- потоки доходов и расходов носят сезонный характер;

- оцениваемая недвижимость – крупный многофункциональный коммерческий объект;
- объект недвижимости строится или только что построен и вводится (или введен) в действие.

Для определения справедливой стоимости объекта оценки в рамках доходного подхода Оценщиком использован метод прямой капитализации дохода.

Основными этапами оценки при использовании метода прямой капитализации являются:

1. Оценка потенциального валового дохода, который может быть получен от эксплуатации недвижимости в первый после даты проведения оценки год (с учетом предположения о том, что на дату оценки она была свободна, вакантна и доступна для сдачи в аренду типичному арендатору) на основе анализа рыночных арендных ставок.
2. Оценка потерь от неполной загрузки объекта оценки и не взысканных платежей.
3. Определение действительного валового дохода путем уменьшения потенциального дохода на величину неполной загрузки и недополучения арендных платежей.
4. Расчет издержек по эксплуатации оцениваемого Объекта на основании анализа фактических (типичных) издержек на аналогичных объектах.
5. Расчет чистого операционного дохода путем уменьшения действительного валового дохода на величину издержек.
6. Расчет коэффициента капитализации.
7. Расчет рыночной стоимости объекта оценки.

Расчет потенциального валового дохода

Потенциальный валовой доход – доход, который можно получить от сдачи в аренду объекта недвижимости при полной загрузке без учета каких бы то ни было потерь и расходов. Потенциальный валовой доход рассчитывается по формуле:

$$\text{ПВД} = S \times C_a, \text{ где:}$$

ПВД – потенциальный валовой доход

C_a – годовая справедливая арендная ставка за 1 кв.м.;

S - площадь, сдаваемая в аренду.

Для определения справедливой арендной ставки была проанализирована информация на соответствующих сегментах рынка коммерческой недвижимости и выявлены предложения аренды аналогичных объектов с датой предложения – октябрь 2021 г.

Расчет средней арендной ставки помещений представлен в таблице ниже.

Таблица 16. Расчет средней арендной ставки офисных помещений.

Наименование характеристики	Оцениваемый объект	Аналог 1	Аналог 2	Аналог 3	Аналог 4
Дата предложения		октябрь 2021 г.	октябрь 2021 г.	октябрь 2021 г.	октябрь 2021 г.
Источник информации		Роман Файшин +7 909 685-80-83	ARX CAPITAL +7 965 225-67-18 +7 981 666-83-24	Славянка - офис Северо-Запад +7 901 221-10-50 +7 901 221-45-46	Мария Кот +7 981 666-55-91 +7 965 145-43-22
Адрес Интернет-страницы		https://www.cian.ru/rent/commercial/265591778/	https://www.cian.ru/rent/commercial/265272390/	https://www.cian.ru/rent/commercial/168395213/	https://www.cian.ru/rent/commercial/243453752/
Наименование объекта	ПСН	ПСН	ПСН	ПСН	ПСН
Тип объекта	Встроенное помещение	Встроенное помещение	Встроенное помещение	Встроенное помещение	Встроенное помещение
Местоположение объекта	Ленинградский проспект, д. 7, стр. 1	Москва, САО, р-н Беговой, ул. 1-я Ямского Поля, 12к2	Москва, САО, р-н Беговой, ул. 3-я Ямского Поля, 2К16	Москва, САО, р-н Беговой, Ленинградский просп., 26К2	Москва, САО, р-н Беговой, Беговая аллея, 3А
Этаж	2,3,4	1 этаж	2 этаж	1 этаж	2 этаж
Арендные площади, кв.м.	598,8	138,0	817,0	140,0	78,0
Расположение	1 линия	внутри квартала	внутри квартала	внутри квартала	внутри квартала
Отдельный вход	отсутствует	отсутствует	отсутствует	имеется	отсутствует
Ставка аренды за 1 кв.м. в год, с НДС, руб.		21 000,00	18 750,00	24 000,00	18 461,00
Поправка на имущественные права		0,0%	0,0%	0,0%	0,0%
Скорректированная стоимость, руб./кв.м.		21 000,00	18 750,00	24 000,00	18 461,00
Поправка на дату продажи, %		0,0%	0,0%	0,0%	0,0%
Скорректированная стоимость, руб./кв.м.		21 000,00	18 750,00	24 000,00	18 461,00
Поправка на торг, %		-10,0%	-10,0%	-10,0%	-10,0%
Скорректированная стоимость, руб./кв.м.		18 900,00	21 600,00	22 800,60	16 614,90
Поправка на тип и назначение объекта		0,0%	0,0%	0,0%	0,0%
Скорректированная стоимость, руб./кв.м.		18 900,00	21 600,00	22 800,60	16 614,90
Поправка на местоположение и доступность, %		0,0%	0,0%	0,0%	0,0%
Скорректированная стоимость, руб./кв.м.		18 900,00	21 600,00	22 800,60	16 614,90
Поправка на квартал		17,6%	17,6%	17,6%	17,6%
Скорректированная стоимость, руб./кв.м.		22 226,40	19 845,00	25 401,60	19 539,12
Поправка на отдельный вход		0,0%	0,0%	-14,0%	0,0%
Скорректированная стоимость, руб./кв.м.		22 226,40	19 845,00	21 845,38	19 539,12
Поправка на этаж расположения, %		-18,0%	0,0%	-18,0%	0,0%
Скорректированная стоимость, руб./кв.м.		18 225,65	19 845,00	17 913,21	19 539,12
Поправка на площадь объекта, %		-16,4%	3,9%	-16,2%	-22,0%

Скорректированная стоимость, руб./кв.м.		15 236,64	20 618,96	15 011,27	15 240,51
Поправка на наличие охраны, %		0,0%	0,0%	0,0%	0,0%
Скорректированная стоимость, руб./кв.м.		15 236,64	20 618,96	15 011,27	15 240,51
Поправка на наличие парковки, %		0,0%	0,0%	0,0%	0,0%
Скорректированная стоимость, руб./кв.м.		15 236,64	20 618,96	15 011,27	15 240,51
Поправка на состояние и отделку		0,0%	0,0%	0,0%	0,0%
Скорректированная стоимость, руб./кв.м.		15 236,64	20 618,96	15 011,27	15 240,51
Средняя ставка аренды за 1 кв.м. в год, руб.		16 526,85			

Источник: расчеты Оценщика.

Обоснование вносимых корректировок

Оцениваемые права

Все объекты-аналоги сдаются в аренду на длительный срок, поэтому поправка на передаваемые права не требуется.

Условия рынка (время предложения)

Все выбранные для анализа объекты имеют дату предложения – октябрь 2021 г. Корректировка на рыночные условия не производилась.

Скидка на торг

Следует отметить, что в текущих экономических условиях России метод сравнительных продаж имеет ряд ограничений. Так, например, наиболее целесообразно осуществлять сравнение на основании информации о ценах зарегистрированных сделок. Однако информация о реальных сделках является «закрытой» информацией. Наиболее доступными являются данные о ценах предложений на аналогичные объекты, выставленные на свободную продажу.

Корректировка определялась на основании Справочника оценщика недвижимости – 2020 Торгово-офисная недвижимость и сходные типы объектов, Корректирующие коэффициенты и скидки для сравнительного подхода» Приволжский центр методического и информационного обеспечения оценки, Нижний Новгород, 2020 г., таблица 237.

Таблица 17. Скидка на торг

Справочник оценщика недвижимости-2020. Офисно-торговая недвижимость и сходные типы объектов. Корректирующие коэффициенты и скидки для сравнительного подхода. Полная версия по состоянию на июнь 2020 г.

Значения скидки на торг по категориям городов и границы интервалов

Таблица 237

Скидки на цены офисно-торговой недвижимости по мнению оценщиков на активном рынке 5. Объекты свободного назначения				
№	Категория городов	Среднее значение	Расширенный интервал	
1	Москва	9,9%	6,9%	12,9%
2	Санкт-Петербург	9,9%	6,9%	12,8%
3	города с численностью более 1 млн. чел. (кроме г. Москва и г. Санкт-Петербург)	10,0%	7,0%	13,0%
4	города с населением 500-1000 тыс. чел. и уровнем доходов выше среднего	10,0%	6,9%	13,1%
5	города с населением 500-1000 тыс. чел. и уровнем доходов ниже среднего	10,0%	6,7%	13,3%
6	города с населением до 500 тыс. чел. и уровнем доходов выше среднего	10,0%	6,9%	13,1%
7	города с населением до 500 тыс. чел. и уровнем доходов ниже среднего	9,8%	6,9%	12,7%
8	Курортные регионы	–	–	–
9	Дальневосточные регионы	10,6%	7,3%	13,9%

Источник: Справочник оценщика недвижимости – 2020.

Скидка на торг объектов свободного назначения для г. Москва составляет 9,9%.

Местоположение и доступность

Показатель удаленности от ближайшей станции метрополитена отражает изменение (повышение/снижение) стоимости 1 кв.м. недвижимого имущества в зависимости от удаленности от ближайшей станции метрополитена. Зависимость следующая: стоимость 1 кв.м. тем выше, чем ближе объект расположен к метрополитену.

Объект оценки и все объекты-аналоги располагаются в пределах 5 минут пешком от метро, в связи с этим, к ним корректировка не вводилась.

Выход на красную линию

Месторасположение объекта коммерческой недвижимости, уровень активности улицы, на которую выходит входная дверь объекта недвижимости (транспортная магистраль, пешеходная улица и пр.) также оказывает влияние на стоимость коммерческой недвижимости. Необходимо применить корректировку на расположение относительно «красной линии».

Корректировка определялась на основании Справочника оценщика недвижимости – 2020 Торгово-офисная недвижимость и сходные типы объектов, Корректирующие коэффициенты и скидки для сравнительного подхода» Приволжский центр методического и информационного обеспечения оценки, Нижний Новгород, 2020 г., таблица 81.

Таблица 18. Коэффициенты различия на выход на «красную линию»

Справочник оценщика недвижимости-2020. Офисно-торговая недвижимость и сходные типы объектов. Корректирующие коэффициенты и скидки для сравнительного подхода. Полная версия по состоянию на июнь 2020 г.

Значения корректирующих коэффициентов и границы интервалов по категориям городов

Таблица 81

Отношение удельной цены/арендной ставки объекта свободного назначения, расположенного внутри квартала, к удельной цене/арендной ставке такого же объекта свободного назначения, расположенного на красной линии				
№	Категория городов	Среднее значение	Расширенный интервал	
1	Москва	0,85	0,80	0,91
2	Санкт-Петербург	–	–	–
3	города с численностью более 1 млн. чел. (кроме г. Москва и г. Санкт-Петербург)	0,79	0,74	0,84
4	города с населением 500-1000 тыс. чел. и уровнем доходов выше среднего	0,79	0,74	0,86
5	города с населением 500-1000 тыс. чел. и уровнем доходов ниже среднего	0,79	0,75	0,85
6	города с населением до 500 тыс. чел. и уровнем доходов выше среднего	–	–	–
7	города с населением до 500 тыс. чел. и уровнем доходов ниже среднего	–	–	–
8	Курортные регионы	–	–	–
9	Дальневосточные регионы	–	–	–

Источник: Справочник оценщика недвижимости – 2020.

В соответствии с Градостроительным кодексом Российской Федерации 2004 года под красной линией, понимаются границы, отделяющие территории кварталов, микрорайонов и других элементов планировочной структуры от улиц, проездов и площадей в городских и сельских поселениях.

Таблица 19. Расчет корректировки на красную линию

Наименование показателя	Объект оценки	Аналог №1	Аналог №2	Аналог №3	Аналог №4
Красная линия	1 линия	внутри квартала	внутри квартала	внутри квартала	внутри квартала
Размер корректировки, %		17,6%	17,6%	17,6%	17,6%

Источник: Расчеты оценщика

Тип и назначение

Корректировка определялась на основании Справочника оценщика недвижимости – 2020 Торгово-офисная недвижимость и сходные типы объектов, Корректирующие коэффициенты и скидки для сравнительного подхода» Приволжский центр методического и информационного обеспечения оценки, Нижний Новгород, 2020 г., таблица 144.

Таблица 20. Тип и назначение объекта

Справочник оценщика недвижимости-2020. Офисно-торговая недвижимость и сходные типы объектов. Корректирующие коэффициенты и скидки для сравнительного подхода. Полная версия по состоянию на июнь 2020 г.

Значения корректирующих коэффициентов и границы интервалов по категориям городов⁴³

Таблица 144

Отношение удельной цены встроенного помещения к удельной цене такого же отдельно стоящего объекта с земельным участком в пределах площади застройки				
№	Категория городов	Среднее значение	Расширенный интервал	
1	Москва	0,90	0,87	0,94
2	Санкт-Петербург	0,90	0,87	0,93
3	города с численностью более 1 млн. чел. (кроме г. Москва и г. Санкт-Петербург)	0,90	0,86	0,94
4	города с населением 500-1000 тыс. чел. и уровнем доходов выше среднего	0,90	0,86	0,93
5	города с населением 500-1000 тыс. чел. и уровнем доходов ниже среднего	0,90	0,86	0,94
6	города с населением до 500 тыс. чел. и уровнем доходов выше среднего	0,90	0,86	0,94
7	города с населением до 500 тыс. чел. и уровнем доходов ниже среднего	0,91	0,87	0,94
8	Курортные регионы	–	–	–
9	Дальневосточные регионы	0,90	0,87	0,94

Источник: Справочник оценщика недвижимости – 2020.

Объект оценки является встроенным офисно-торговым помещением. Объекты-аналоги также являются встроенными офисно-торговыми помещениями. То есть по типу и назначению они соответствуют объекту оценки. В связи с этим, корректировка на назначение данных объектов не вводится.

Отдельный вход с улицы

Корректировка применяется согласно Справочнику оценщика недвижимости – 2020, «Офисно-торговая недвижимость и сходные типы объектов / Корректирующие коэффициенты и скидки для сравнительного подхода».

Таблица 21. Наличие отдельного входа

Справочник оценщика недвижимости-2020. Офисно-торговая недвижимость и сходные типы объектов. Корректирующие коэффициенты и скидки для сравнительного подхода. Полная версия по состоянию на июнь 2020 г.

Матрицы коэффициентов

Корректирующие коэффициенты на этаж расположения для цен и арендных ставок объектов офисно-торгового назначения, расположенных в городах с различной численностью

Таблица 160

г. Москва (цены/арендные ставки)			
Отдельный вход		Аналог	
		отдельный вход есть	Отдельного входа нет
Объект оценки	отдельный вход есть	1,00	1,17
	отдельного входа нет	0,86	1,00

Источник: Справочник оценщика недвижимости – 2020.

Таблица 22. Расчет корректировки на отдельный вход

Наименование показателя	Объект оценки	Аналог №1	Аналог №2	Аналог №3	Аналог №4
Отдельный вход	отсутствует	отсутствует	отсутствует	имеется	отсутствует
Размер корректировки, %		0,0%	0,0%	-14,0%	0,0%

Источник: Расчеты оценщика

Этаж расположения

Корректировка на этаж расположения определялась на основании Справочника оценщика недвижимости – 2020 «Офисно-торговая недвижимость и сходные типы объектов, Корректирующие коэффициенты и скидки для сравнительного подхода» Приволжский центр методического и информационного обеспечения оценки, Нижний Новгород, 2020 г.

Таблица 23. Коэффициенты различия этажа расположения

Справочник оценщика недвижимости-2020. Офисно-торговая недвижимость и сходные типы объектов. Корректирующие коэффициенты и скидки для сравнительного подхода. Полная версия по состоянию на июнь 2020 г.

Матрицы коэффициентов

**Корректирующие коэффициенты на этаж
расположения для цен и арендных ставок объектов
офисно-торгового назначения, расположенных в
городах с различной численностью**

Таблица 151

г. Москва (цены/арендные ставки)					
Этаж расположения		аналог			
		1 этаж	2 этаж и выше	цоколь	подвал
объект оценки	1 этаж	1,00	1,22	1,30	1,42
	2 этаж и выше	0,82	1,00	1,06	1,17
	цоколь	0,77	0,94	1,00	1,10
	подвал	0,70	0,86	0,91	1,00

Источник: Справочник оценщика недвижимости – 2020.

Таблица 24. Расчет поправки на этаж для аналогов оцениваемого объекта

Фактор	Объект оценки	Аналог №1	Аналог №2	Аналог №3	Аналог №4
Этаж расположения	2 и выше	1 этаж	2 этаж	1 этаж	2 этаж
Общая площадь	598,8	138,0	817,0	140,0	78,0
Подвал	0,0	0,0	0,0	0,0	0,0
Цоколь	0,0	0,0	0,0	0,0	0,0
1 этаж	0,0	138,0	0,0	140,0	0,0
на 2 этаже и выше	598,8	0,0	817,0	0,0	78,0
Коэффициент корректировки (K _s)	0,820	1,000	0,820	1,000	0,820
Корректировка, %	-	-18,0%	0,0%	-18,0%	0,0%

Источник: расчеты Оценщика

Площадь объекта

Ставка аренды может зависеть от площади объекта, сдаваемого в аренду.

Корректировка на площадь определялась на основании Справочника оценщика недвижимости – 2020 «Офисно-торговая недвижимость и сходные типы объектов, Корректирующие коэффициенты и скидки для сравнительного подхода» Приволжский центр методического и информационного обеспечения оценки, Нижний Новгород, 2020 г.

Таблица 25. **Корректировка на площадь для офисно-торговых объектов**

Справочник оценщика недвижимости-2020. Офисно-торговая недвижимость и сходные типы объектов. Корректирующие коэффициенты и скидки для сравнительного подхода. Полная версия по состоянию на июнь 2020 г.

11.1.1. Данные на июнь 2020 года

Матрицы коэффициентов

Корректирующие коэффициенты на фактор масштаба для цен объектов офисно-торгового назначения, расположенных в городах с различной численностью

Таблица 129

Площадь, кв.м		г. Москва (цены)					
		аналог					
объект оценки	<50	1,00	1,41	1,53	1,60	1,68	1,73
	50-125	0,71	1,00	1,09	1,14	1,19	1,23
	125-300	0,65	0,92	1,00	1,05	1,09	1,13
	300-750	0,62	0,88	0,96	1,00	1,05	1,08
	750-1500	0,60	0,84	0,91	0,96	1,00	1,03
	>1500	0,58	0,81	0,88	0,92	0,97	1,00

Справочник оценщика недвижимости-2020. Офисно-торговая недвижимость и сходные типы объектов. Корректирующие коэффициенты и скидки для сравнительного подхода. Полная версия по состоянию на июнь 2020 г.

Рис. 72¹⁷

Источник: Справочник оценщика недвижимости – 2020.

Наиболее точно, данную таблицу выражает формула: $y = 1,2354 * (\text{Площадь объекта})^{-0,104}$

Тогда корректировка для каждого объекта-аналога составит:

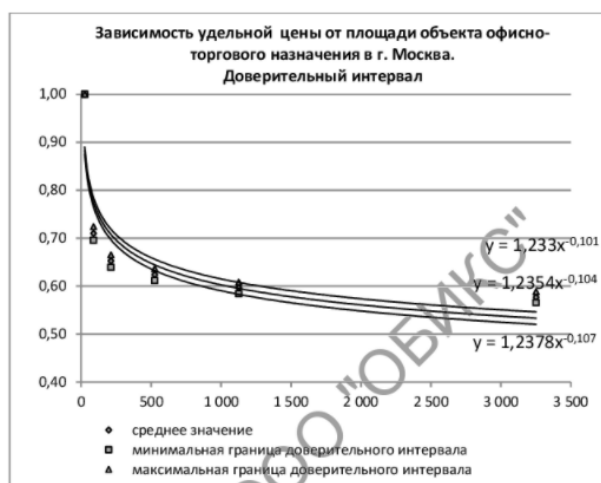
Таблица 26. Расчет корректировки на площадь

Параметры	Объект оценки	Аналог №1	Аналог №2	Аналог №3	Аналог №4
Площадь	598,8	138,0	817,0	140,0	78,0
Коэффициент на площадь	0,677	0,810	0,652	0,808	0,868
Корректировка на площадь, %		-16,4%	3,9%	-16,2%	-22,0%

Источник: Расчеты оценщика

Коммуникации.

Все рассматриваемые объекты располагают всеми доступными коммуникациями, соответственно, корректировка равна нулю.

Охрана.

Оцениваемый объект как и подобранные объекты-аналоги имеют охрану, соответственно, корректировка не применяется.

Парковка.

Одним из важных факторов для объектов коммерческой недвижимости является наличие

парковки. Оцениваемый объект как и подобранные аналоги располагает стихийной парковкой, соответственно, корректировка равна нулю.

Состояние отделки помещений.

Состояние отделки объекта оценки классифицируется как рабочее, хорошее. Состояние объектов-аналогов так же классифицируется как рабочее, хорошее, следовательно, корректировка не применялась.

Таким образом, средняя годовая ставка аренды помещений составляет: **16 526,85 рублей в год за 1 кв.м.**

Поскольку площадь объекта составляет: 598,8 кв.м., то потенциальный валовой доход составит:

$$\text{ПВД} = 16\,526,85 \times 598,8 = 9\,896\,277,78 \text{ руб.}$$

Определение действительного валового дохода (ДВД)

Действительный валовой доход (ДВД) - это потенциальный валовой доход (ПВД) за вычетом потерь от недозагрузки (недоиспользования) площадей и потерь при сборе арендной платы с добавлением прочих доходов от нормального рыночного использования объекта недвижимости:

$$\text{ДВД} = \text{ПВД} - \text{Потери} + \text{Прочие доходы}$$

Коэффициент недоиспользования площадей

Определение возможных потерь от простоя (недозагрузки) помещения.

Согласно Справочник оценщика недвижимости – 2020, «Офисно-торговая недвижимость и сходные типы объектов / Текущие и прогнозные характеристики рынка для доходного подхода» таблица 3 - значение процента недозагрузки при сдаче в аренду офисно-торговых объектов свободного назначения и сходных типов объектов недвижимости составляет 12,5%.

Таблица 27. Значение процента недозагрузки при сдаче в аренду, усредненные по городам России

Справочник оценщика недвижимости -2020. Офисно-торговая недвижимость и сходные типы объектов. Текущие и прогнозные характеристики рынка для доходного подхода. Полная версия по состоянию на июль 2020 г.

2.1. Процент недозагрузки на активном рынке Значения процента недозагрузки при сдаче в аренду, усредненные по городам России, и границы доверительных интервалов

Таблица 3

Класс объектов	Активный рынок	
	Среднее	Доверительный интервал
1. Высокотклассные офисы (Офисы классов А, В*)	12,0%	11,2% 12,8%
2. Офисные объекты класса С и ниже	13,2%	12,3% 14,0%
3. Торговые центры (ТЦ, ТК, ТРК) и помещения в них	11,1%	10,3% 11,9%
4. Стрит-ритейл	10,9%	10,1% 11,8%
5. Объекты свободного назначения	12,5%	11,6% 13,3%

Источник: Справочник оценщика недвижимости – 2020.

Определение возможных потерь от недобора арендной платы.

Коэффициент недобора платежей позволяет определить величину потерь потенциального валового дохода в том случае, если кто-либо из арендаторов не вносит арендную плату в установленный срок, образуя, таким образом, временную просрочку. Для определения величины данного коэффициента необходимо проанализировать ретроспективную и текущую ситуацию в отношении оцениваемого объекта на предмет наличия указанных просрочек в сборе арендной платы. Коэффициент недобора платежей рассчитывается как отношение денежного размера просрочки арендной платы в год к величине потенциального валового дохода.

Также при отсутствии указанной информации возможно использование рыночных данных. Анализ рынка коммерческой недвижимости в г. Москве привел к следующим выводам. В настоящее время действует тенденция, суть которой заключается в том, что при заключении договоров аренды помещений взимается так называемый страховой депозит на 2-3 месяца. Сумма страхового депозита удерживается арендодателем вплоть до расторжения договора аренды, и позволяет покрыть возможные потери от недобора арендных платежей. В соответствии с действующим законодательством арендодатель может расторгнуть договор аренды в случае, если имеет место просрочка платы за аренду помещений за 2 периода и более. Таким образом, если арендатор оказывается недобросовестным и образует просрочку в оплате аренды, арендодатель имеет право расторгнуть с ним договор аренды, и сумма страхового депозита покроет образовавшуюся просрочку.

Общий коэффициент потерь рассчитывается по формуле:

$$K_n = 1 - (1 - K_{нд}) \times (1 - K_{пп}), \text{ где:}$$

K_n - общий коэффициент потерь;

$K_{нд}$ – коэффициент недозагрузки, или недоиспользования площадей;

$K_{пп}$ - коэффициент потери при сборе арендных платежей.

Таким образом, можно сделать вывод о том, что в условиях современного рынка аренды коммерческой недвижимости коэффициент недобора арендных платежей составит.

Тогда действительный валовой доход (ДВД) составляет:

$$\text{ДВД} = 9\,896\,277,78 \times (1 - 12,5\%) = 8\,659\,243,06 \text{ руб.}$$

Расчет операционных расходов

Операционные расходы – периодические расходы для обеспечения полноценного функционирования объекта недвижимости и воспроизводства действительного валового дохода. Операционные расходы условно можно разделить на три группы: постоянные расходы, переменные расходы и расходы на замещение.

К постоянным расходам относятся те расходы, величина которых не зависит от интенсивности эксплуатации объекта. К ним относятся все постоянные платежи, такие как налог на недвижимость, земельные платежи и др.

Переменные расходы составляют основную часть операционных расходов. Они напрямую зависят от степени загрузки объекта и представляют собой те затраты, которые необходимы для нормального функционирования объекта. К этим расходам относятся:

- расходы на управление объектом;
- заработная плата рабочего персонала;
- затраты на содержание территории и вывоз мусора;
- коммунальные платежи;
- плата за телефон;
- затраты на текущий ремонт;
- обеспечение безопасности;
- прочие расходы.

Согласно Справочник оценщика недвижимости-2019 "Операционные расходы для коммерческой недвижимости».

Таблица 28. Операционные расходы

8.2. Типовые операционные расходы собственника объекта торговой недвижимости

Значения «типовых операционных расходов
собственника» в процентах от потенциального
валового дохода, усредненные по городам России, и
границы доверительных интервалов

Таблица 37

Класс объектов	Среднее значение	Доверительный интервал	
1. Высококласная торговая недвижимость	21,6%	20,0%	23,2%
2. Прочие торговые и сходные типы объектов	19,6%	18,0%	21,2%

Источник: «Справочник оценщика недвижимости – 2019»

Значение процента операционных расходов для активного рынка офисно-торговых объектов свободного назначения и сходных типов объектов недвижимости составляет 19,6% от потенциального валового дохода.

Учитывая, что потенциальный валовый доход равен 9 896 277,78 руб., операционные расходы составят: $9\,896\,277,78 / 100 \times 19,6 = 1\,939\,670,44$ руб.

Итоговый расчет чистого операционного дохода представлен в таблице.

Таблица 29. Расчет чистого операционного дохода

Наименование характеристики	Административные помещения
Ставка арендной платы за ед. изм. в год, руб.	16 526,85
Площадь (кол-во единиц), сдаваемая в аренду	598,8
Потенциальный валовый доход, руб.	9 896 277,78
Коэффициент потери от недоиспользования площадей, %	12,5%
Коэффициент недополучения платежей, %	0,0%
Общий коэффициент потерь, %	12,5%
Действительный валовый доход, руб.	8 659 243,06
Операционные расходы, руб.	1 939 670,44
Чистый операционный доход, руб.	6 719 572,62

Источник: расчеты Исполнителя

Таким образом, чистый операционный доход составил: **6 719 572,62 руб.**

8.2. РАСЧЕТ СПРАВЕДЛИВОЙ СТОИМОСТИ ОБЪЕКТА НЕДВИЖИМОСТИ

При использовании метода капитализации дохода стоимость рассчитывается по формуле:

$$C = CF_{t+1} \div i_{t+1}, \text{ где:}$$

- C — стоимость недвижимости в рамках доходного подхода;
- CF_{t+1} — чистый операционный доход от недвижимости;
- i_{t+1} — ставка капитализации.

В нижеследующей таблице представлены расчеты рыночной стоимости оцениваемого объекта.

Рисунок 2. Методы расчета ставки капитализации

Источник: методическая литература (см. соответствующий раздел Отчета)

Вывод: Методы, учитывающие соотношение собственных и заемных средств при покупке объекта, являются специфическими и в данном случае не применимы в связи с отсутствием информации о том, как приобретался объект недвижимости и отсутствием обременений на дату оценки в виде ипотеки. Метод кумулятивного построения основан на субъективных оценках и применяется в случаи отсутствия рыночных данных о ставке капитализации. Учитывая наличие

аналитической информации о ставке капитализации офисных объектов в Москве, Оценщик использовал аналитический метод.

В качестве коэффициента капитализации применялась текущая ставка доходности, согласно Справочника оценщика недвижимости – 2020, «Офисно-торговая недвижимость и сходные типы объектов / Текущие и прогнозные характеристики рынка для доходного подхода» ("Приволжский центр методического и информационного обеспечения оценки", Нижний Новгород, 2020 г.) Таблица 46.

Таблица 30. Значения текущей доходности недвижимости, усредненные по городам России

Справочник оценщика недвижимости-2020. Офисно-торговая недвижимость и сходные типы объектов. Текущие и прогнозные характеристики рынка для доходного подхода. Полная версия обновлено на октябрь 2020 г.

**Значения текущей доходности недвижимости,
усредненные по городам России, и границы
доверительных интервалов**

Таблица 46

усредненные данные по России			
Класс объектов	Среднее	Доверительный интервал	
1. Офисные объекты	8,7%	7,9%	9,4%
2. Торговые объекты	9,7%	8,8%	10,6%
3. Объекты свободного назначения	9,6%	8,7%	10,5%

Таким образом, коэффициент капитализации составляет **9,6%**

Справедливая стоимость объекта недвижимости на дату оценки составит:

$$\text{Сед. об.} = 6\,719\,572,62 / 9,6\% = 69\,995\,548 \text{ руб.}$$

Таким образом, справедливая стоимость нежилого помещения общей площадью 598,8 кв.м., расположенного по адресу: г. Москва, Ленинградский проспект, д. 7, стр. 1, рассчитанная в рамках доходного подхода, по состоянию на дату определения стоимости составляет:

69 995 548

(Шестьдесят девять миллионов девятьсот девяносто пять тысяч пятьсот сорок восемь) руб.

9. СОГЛАСОВАНИЕ РЕЗУЛЬТАТОВ РАСЧЕТА

В ходе проведения исследования и выполнения расчетов Исполнителем получены следующие значения справедливой стоимости объекта:

Таблица 10.1. Согласование результатов расчета справедливой стоимости объекта, руб.

№	Подход	Результат
1	Затратный подход	Не применялся
2	Сравнительный подход	76 455 443
3	Доходный подход	69 995 548

Источник: расчеты Исполнителя

Основываясь на трех разных подходах к оценке, получены результаты, которые позволяют прийти к согласованному мнению о стоимости объекта оценки как с учетом количественного, так и качественного их значения.

В общем случае, в итоговом согласовании каждому из результатов, полученных различными подходами, придается свой вес. Логически обосновываемое численное значение весовой характеристики соответствующего подхода зависит от таких факторов как характер недвижимости, цель оценки и используемое определение стоимости, количество и качество данных, подкрепляющих каждый примененный метод.

При проведении согласования результатов были учтены преимущества и недостатки каждого из примененных методов для данного случая оценки.

Затратный подход

Оценка справедливой стоимости на основе затратного подхода отражает затраты на замещение оцениваемого объекта и его реальное техническое состояние, но не отражает тенденций в изменении рыночных условий и поведение инвестора. Данные, на которых основывается затратный подход, являются несколько устаревшими и не отражают реальную рыночную ситуацию. Также затратный подход не способен в полной мере учитывать конъюнктурные колебания и основной фактор – местоположение объекта. Справедливая стоимость прав на земельный участок принята на основе нормативной стоимости прав аренды с учетом поправочного коэффициента. Ввиду того, что реальная цена сделки устанавливается на аукционе, рассчитанное значение стоимости земли может не соответствовать рынку.

Затратный подход к оценке недвижимости применяется преимущественно в случаях, когда не имеется достаточной информации о сделках купли-продажи аналогичной недвижимости, или при специфичном функциональном назначении объектов недвижимости, в связи с чем, последние не представлены на рынке недвижимости. Затратный подход отражает текущий уровень цен в строительстве и накопленный износ здания. Исходя из того что объектом оценки является, объем

которого выделить не представляется возможным, данный подход не применялся и присвоен удельный вес, равный 0.

Сравнительный подход

Как правило, в условиях развитого рынка недвижимости, наибольшее приближение к справедливой стоимости дает расчет сравнительным подходом, т.к. отражает реальные цены предложения на текущую дату, являющиеся точкой опоры в будущих торгах продавца и покупателя при совершении сделки. Подход сравнительного анализа продаж при оценке может оказывать очень большое влияние на итоговое согласование стоимости, если имеется справедливая информация по сделкам с объектами, аналогичными оцениваемому объекту. Продажи сопоставимых объектов позволяют оценить отличия объекта оценки от сопоставимых объектов и получить рыночную стоимость рассматриваемого объекта недвижимости по отношению к сопоставимым объектам и получить рыночную стоимость исследуемого объекта оценки. Именно сравнительный подход максимально отражает существующую ситуацию на рынке недвижимости. Исходя из этого, данному подходу присвоен удельный вес, равный 0,5.

Доходный подход

Доходный подход считается наиболее надёжным способом определения справедливой стоимости приносящих доход объектов недвижимости. Объект оценки не требует дополнительных финансовых вложений, может стабильно функционировать, и способен приносить собственнику доход. Доходный подход капитализирует сегодняшние и будущие выгоды от использования объекта. Преимущество данного подхода заключается в том, что он непосредственно принимает во внимание выгоды от использования объекта и возможности рынка в течение срока предполагаемого владения. Однако отсутствие надежной информации о будущем развитии рынка аренды недвижимости не позволяет получить максимально достоверную оценку стоимости объекта на основе доходного подхода. Учитывая вышеизложенное, данному подходу присвоен удельный вес, равный 0,5.

Согласование результатов различных подходов представлено в Таблице 10.2.

Табл.10.2. Согласование результатов расчета справедливой стоимости объекта, руб.

Наименование	Значение, руб.	Весовой коэффициент	Средневзвешенное значение, руб.
Результат, полученный в рамках затратного подхода	Не применялся	0	0
Результат, полученный в рамках сравнительного подхода	76 455 443	0,5	38 227 722
Результат, полученный в рамках доходного подхода	69 995 548	0,5	34 997 774
Согласованное значение справедливой стоимости			73 225 496

Источник: расчеты Исполнителя

Таким образом, на основании анализа информации и проведенных расчетов, справедливая стоимость нежилого помещения общей площадью 598,8 кв.м., расположенного по адресу: г. Москва, Ленинградский проспект, д. 7, стр. 1 по состоянию на 22 октября 2021 г., округленно составляет:

73 225 000,00

(Семьдесят три миллиона двести двадцать пять тысяч рублей), с учетом НДС

61 020 833,33

(Шестьдесят один миллион двадцать тысяч восемьсот тридцать три рубля 33 копейки), без учета НДС

Оценщик

_____ / Круглов Н.Т./

10. ПРИЛОЖЕНИЕ 1. ДОКУМЕНТЫ, ПРЕДОСТАВЛЕННЫЕ ЗАКАЗЧИКОМ

РОССИЙСКАЯ ФЕДЕРАЦИЯ

ЕДИНЫЙ ГОСУДАРСТВЕННЫЙ РЕЕСТР ПРАВ НА НЕДВИЖИМОЕ ИМУЩЕСТВО И СДЕЛОК С НИМ

СВИДЕТЕЛЬСТВО

О ГОСУДАРСТВЕННОЙ РЕГИСТРАЦИИ ПРАВА
Управление Федеральной службы государственной регистрации,
кадастра и картографии по Москве

Дата выдачи: 30 АПР 2013

Документы-основания: • Правила доверительного управления Закрытым инвестиционным фондом недвижимости "Москва-Ритейл" от 19.08.2010; изменения и дополнения в правила от 23.11.2010

- Заявка на приобретение инвестиционных паев №0527799000003 от 13.12.2010
- Выписка из реестра инвестиционных фондов №12-08/32840 от 22.12.2010
- Акт приема-передачи нежилых помещений от 02.02.2011

Субъект (субъекты) права: Владельцы инвестиционных паев
- Закрытого паевого инвестиционного фонда недвижимости "Москва-Ритейл" под управлением Общества с ограниченной ответственностью "Управляющая компания "Финанс Менеджмент", данные о которых устанавливаются на основании данных лицевых счетов владельцев инвестиционных паев в реестре владельцев инвестиционных паев и счетов депо владельцев инвестиционных паев

Вид права: Общая долевая собственность

Объект права: Помещение, назначение: нежилое, общая площадь 598,8 кв.м, этаж 1,2,3, номера на поэтажном плане: этаж 1, помещение II - комната 1; этаж 2, помещение I - комнаты 1, 75, 76, 79, 83; этаж 3, помещение I - комнаты с 1 по 4, 9; помещение IV - комнаты с 1 по 3; помещение V - комнаты 1, 1а, 1б, адрес (местонахождение) объекта: г.Москва, просп.Ленинградский, д.7, стр.1

Кадастровый (или условный) номер: 192214

Существующие ограничения (обременения) права: доверительное управление о чем в Едином государственном реестре прав на недвижимое имущество и сделок с ним "09" февраля 2011 года сделана запись регистрации № 77-77-12/039/2010-238

Регистратор АРЖАНОВА Г.С. М.П.

Подпись

77-АО 688419

РФ

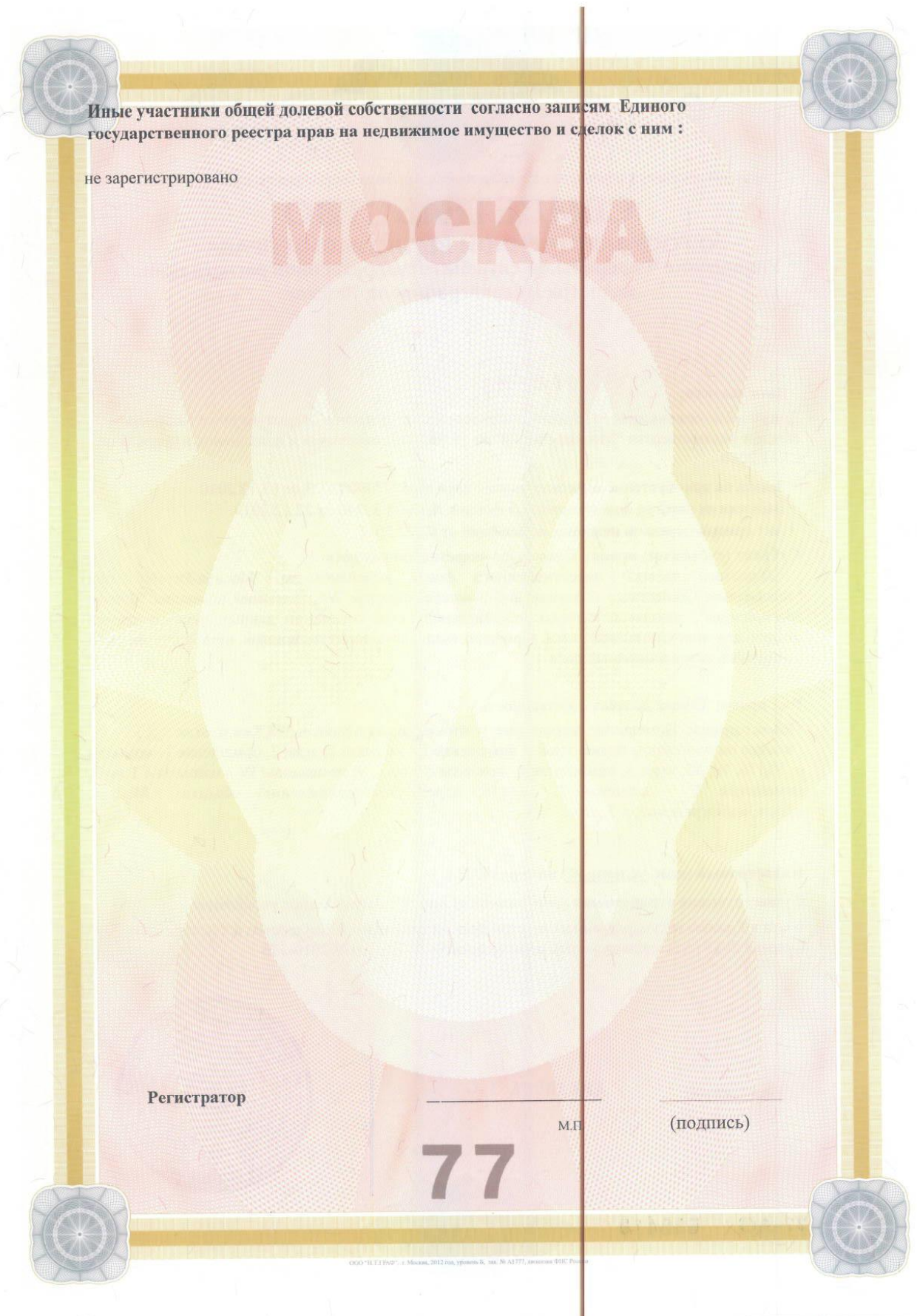

КОПИЯ ПОЭТАЖНОГО ПЛАНА
по адресу: Ленинградский просп.
наименование ул. (просп., бульв. и т.д.)
домовл. (вл.): _____ дом 7
нужно подчеркнуть
корпус _____ строение (сооружение) 1
нужно подчеркнуть
на часть 1,2,3 этажа помещ. (квартира) _____
квартал № 2132 Северного АО г. МОСКВЫ

1 й ЭТАЖ

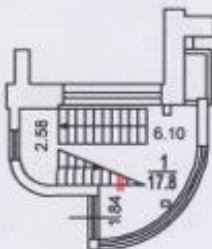

10 Северное
территориальное бюро
технической инвентаризации
города Москвы

Масштаб 1:200

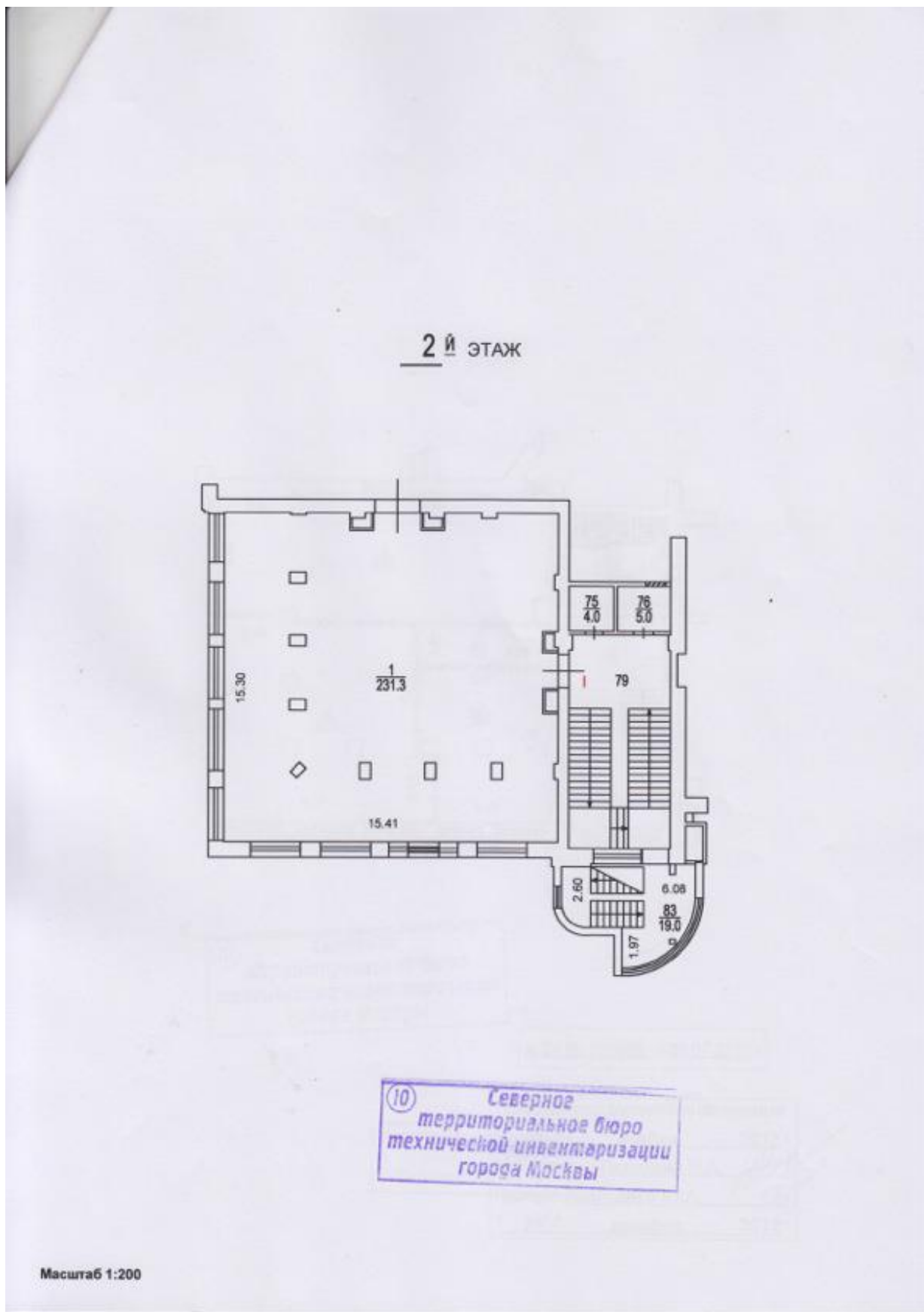

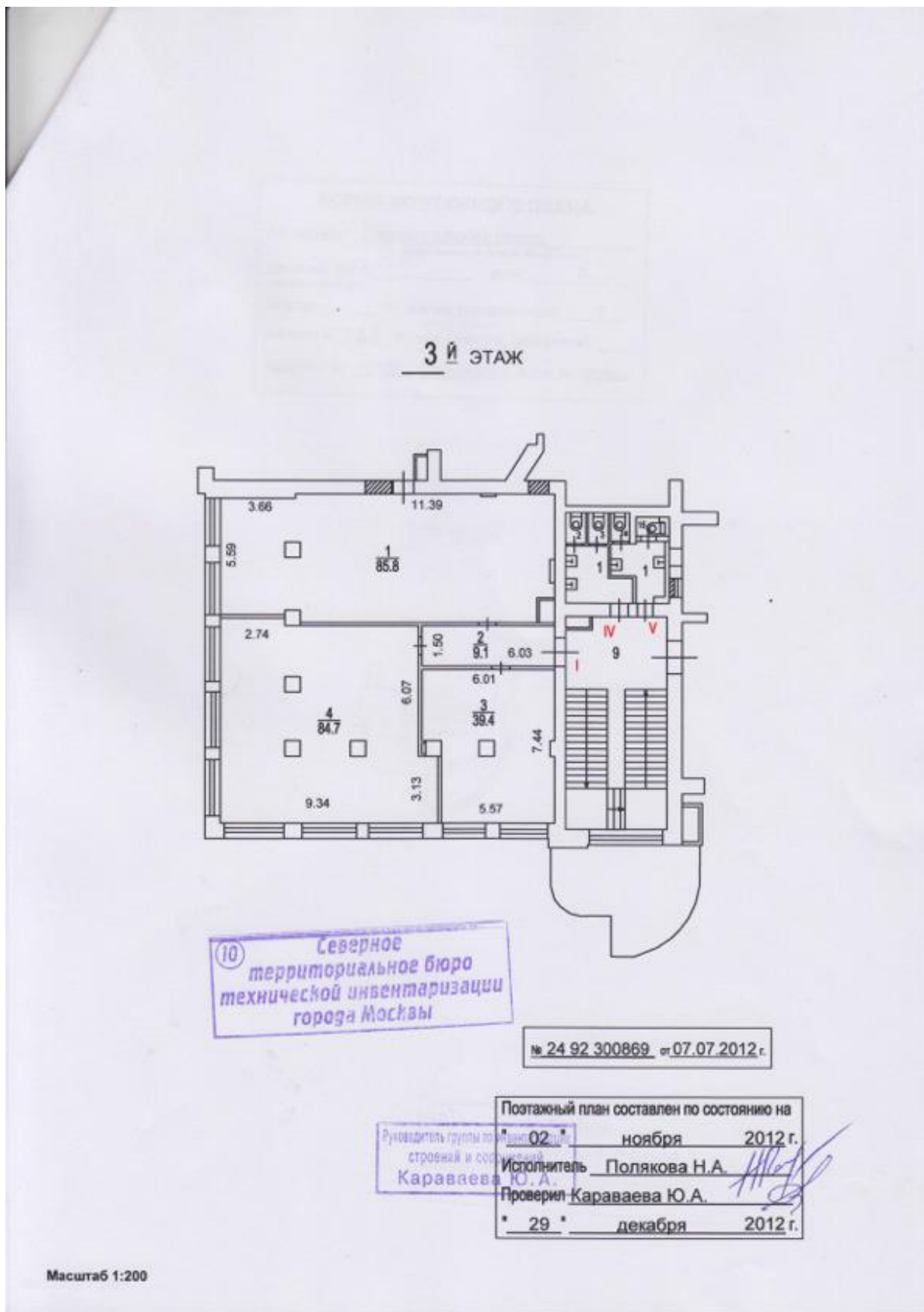

Северное ТБТИ

ЭКСПЛИКАЦИЯ

По адресу: Ленинградский просп., 7, стр.1

стр. 1

Помещение N II Тип: Учрежденческие
Последнее обследование 2.11.2012
Распоряжение префекта
о перепланировке квартиры (помещения)
от 3.12.2010 N 5798

ф.25

Этаж	NN комн.	Характеристики комнат и помещений	Общая площадь			Площадь помещений вспомогат. использ. (с коэф.)			Высота
			всего	в т.ч.		лодж.	в т.ч.		
				основ.	вспом.		балк.	проч.	
1	1	лестница	17,8			17,8	учрежд.		350
Итого по помещению			17,8			17,8			
---Нежилые помещения всего			17,8			17,8			
в т.ч. Учрежденные			17,8			17,8			

Помещение N I Тип: Учрежденческие
Последнее обследование 2.11.2012
Распоряжение префекта
о перепланировке квартиры (помещения)
от 3.12.2010 N 5798

ф.25

Этаж	NN комн.	Характеристики комнат и помещений	Общая площадь			Площадь помещений вспомогат. использ. (с коэф.)			Высота
			всего	в т.ч.		лодж.	в т.ч.		
				основ.	вспом.		балк.	проч.	
2	1	зал актовый	231,3	231,3			учрежд.		350
	75	кабинет	4,0	4,0			учрежд.		
	76	коридор	5,0		5,0		учрежд.		
	79	лестница	46,3		46,3		учрежд.		
	83	лестница	19,0		19,0		учрежд.		
Итого			305,6	235,3	70,3				
---Нежилые помещения всего			305,6	235,3	70,3				
в т.ч. Учрежденные			305,6	235,3	70,3				

(10) Северное
территориальное бюро
технической инвентаризации
города Москвы

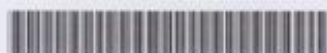

02 92 12 0077291

По адресу: Ленинградский просп., 7, стр.1

стр. 2

Помещение N I Тип: Учрежденческие
Последнее обследование 2.11.2012
Распоряжение префекта
о перепланировке квартиры (помещения)
от 3.12.2010 N 5798

ф.25

Этаж	NN комн.	Характеристики комнат и помещений	Общая площадь			Площадь помещений вспомогат. использ. (с коэф.)			Высота
			всего	основ.	вспом.	лодж.	балк.	проч.	
3	1	кабинет	85,8	85,8					350
	2	коридор	9,1		9,1				
	3	кабинет	39,4	39,4					
	4	кабинет	84,7	84,7					
	9	лестница	40,2		40,2				
Итого по помещению			259,2	209,9	49,3				
---Нежилые помещения всего			259,2	209,9	49,3				
в т.ч. Учрежденные			259,2	209,9	49,3				

Помещение N IV Тип: Учрежденные
Последнее обследование 2.11.2012
Распоряжение префекта
о перепланировке квартиры (помещения)
от 3.12.2010 N 5798

ф.25

Этаж	NN комн.	Характеристики комнат и помещений	Общая площадь			Площадь помещений вспомогат. использ. (с коэф.)			Высота
			всего	основ.	вспом.	лодж.	балк.	проч.	
3	1	умывальная	6,3		6,3				350
	2	уборная	1,3		1,3				
	3	уборная	1,3		1,3				
Итого по помещению			8,9		8,9				
---Нежилые помещения всего			8,9		8,9				
в т.ч. Учрежденные			8,9		8,9				

10 Северное
территориальное бюро
технической инвентаризации
города Москвы

КАДАСТРОВЫЙ ПАСПОРТ
помещения

Лист N 1 , всего листов 4

- Дата 29.12.2012
- Кадастровый номер -
Инвентарный номер (ранее присвоенный учетный номер) 2132/3 (02117323:0032.0010.0013.0016.0017)
1. Описание объекта недвижимого имущества
- 1.1. Кадастровый номер здания (сооружения), в котором расположено помещение -
- 1.2. Этаж (этажи), на котором расположено помещение 1, 2, 3
- 1.3. Общая площадь помещения 598,8 кв.м.
- 1.4. Адрес (местоположение):

Субъект Российской Федерации	Москва	
Район (Административный округ)	Северный	
Муниципальное образование	тип	район
	наименование	Беговой
Населенный пункт	тип	город
	наименование	Москва
Улица (проспект, переулок и т.д.)	тип	проспект
	наименование	Ленинградский
Номер дома	7	
Номер корпуса	-	
Номер строения	1	
Литера	-	
Номер помещения (квартиры)	-	
Иное описание местоположения	-	

- 1.5. Назначение помещения нежилое
(жилое, нежилое)
- 1.6. Вид жилого помещения в многоквартирном доме -
(комната, квартира)
- 1.7. Кадастровый номер квартиры, в которой расположена комната -
- 1.8. Номер помещения на поэтажном плане этаж 1: пом. II ком. 1, этаж 2: пом. I ком. 1, 75, 76, 79, 83, этаж 3: пом. I ком. 1-4, 9, пом. IV ком. 1-3, пом. V ком. 1, 1а, 1б.
- 1.9. Предыдущие кадастровые (условные) номера объекта недвижимого имущества: -
- 1.10. Примечание: дата обследования 02.11.2012
- 1.11. ГУП МосгорТЭИ (Северное ТЭИ)
(наименование органа или организации)
свидетельство об аккредитации N МА-15-06/1 от 14 июля 2005 г.

Начальник Северного ТЭИ

Е.В. Кузнецова
(инициалы, фамилия)
Зак. начальник Северного ТЭИ
Ломоносова Г.А.

02 92 12 0077289

По адресу: Ленинградский просп., 7, стр.1

стр. 3

Помещение N V Тип: Учрежденческие
Последнее обследование 2.11.2012
Распоряжение префекта
о перепланировке квартиры (помещения)
от 3.12.2010 N 5798

ф.25

Этаж	NN комн.	Характеристики комнат и помещений	Общая площадь			Площадь помещений вспомогат. использ. (с коэф.)			Высота
			всего	основ.	вспом.	лодж.	балк.	проч.	
3	1	умывальная	5,2		5,2			350	
	1а	уборная	1,1		1,1				
	1б	уборная	1,0		1,0				
Итого по помещению			7,3		7,3				
---Нежилые помещения всего			7,3		7,3				
в т.ч. Учрежденные			7,3		7,3				
Итого			598,8	445,2	153,6				
---Нежилые помещения всего			598,8	445,2	153,6				
в т.ч. Учрежденные			598,8	445,2	153,6				

Адрес зарегистрирован в Адресном реестре зданий и сооружений г.Москвы
23.09.2003г. N 9003593.

Экспликация на 3 страницах

29.12.2012 г.

Исполнитель

Полякова Н.А.

24 92 300869

Руководитель группы по инвентаризации
строений и сооружений
Караванова Ю.А.

10 Северное
территориальное бюро
технической инвентаризации
города Москвы

КАДАСТРОВЫЙ ПАСПОРТ
ПОМЕЩЕНИЯ

Лист № 2, всего листов 4

Кадастровый номер _____

Инвентарный номер (ранее
присвоенный учетный номер) 2132/3

2. План расположения помещения на этаже

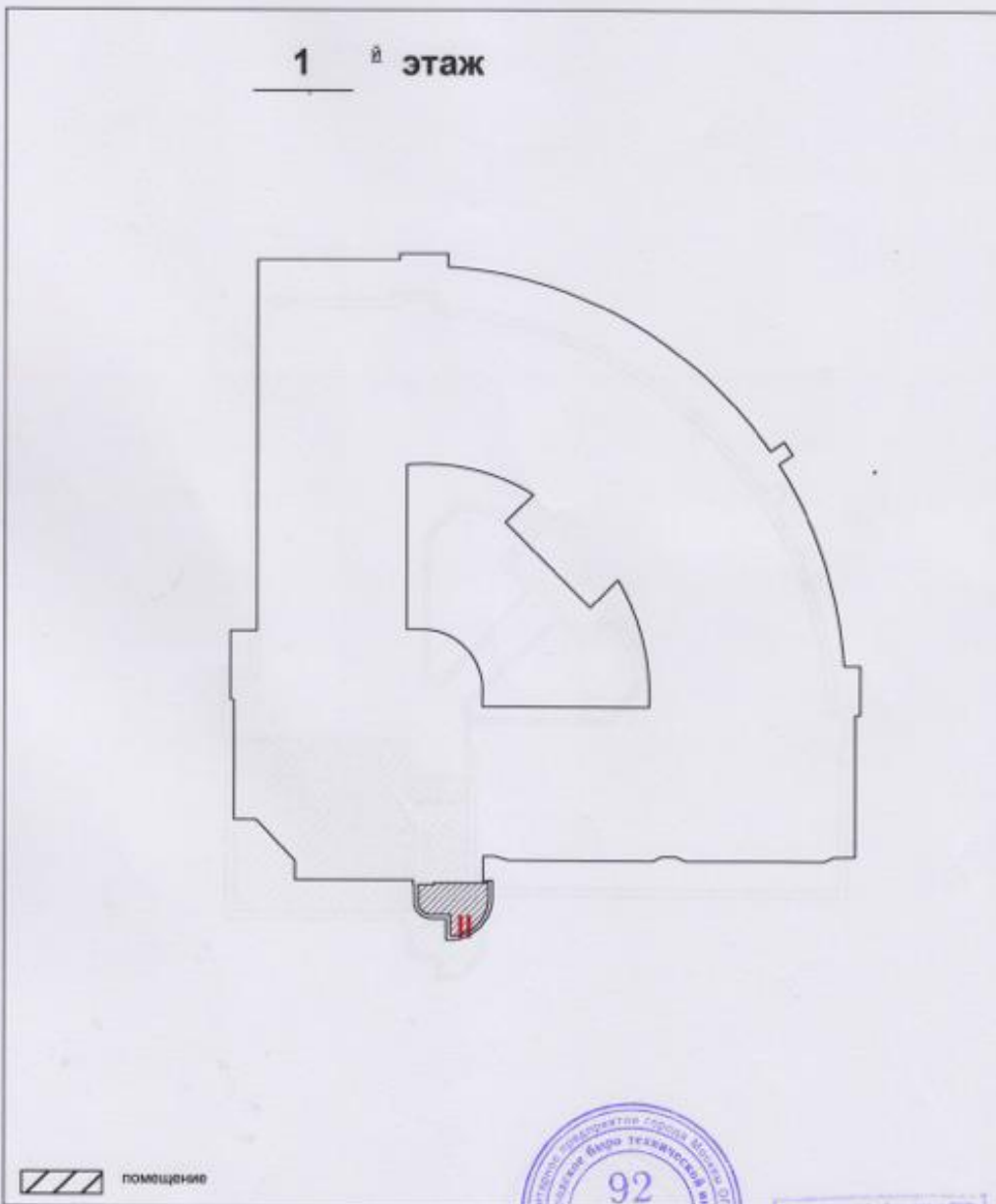

Масштаб 1: 500

Начальник Северного ТВТИ

М. П.

(подпись)

С.В. Кузнецова Северного ТВТИ
Кузнецова Г.А.

Кузнецова Е. В.

(инициалы, фамилия)

КАДАСТРОВЫЙ ПАСПОРТ
ПОМЕЩЕНИЯ

Лист № 3, всего листов 4

Кадастровый номер _____
Инвентарный номер (ранее
присвоенный учетный номер) 2132/3

2. План расположения помещения на этаже

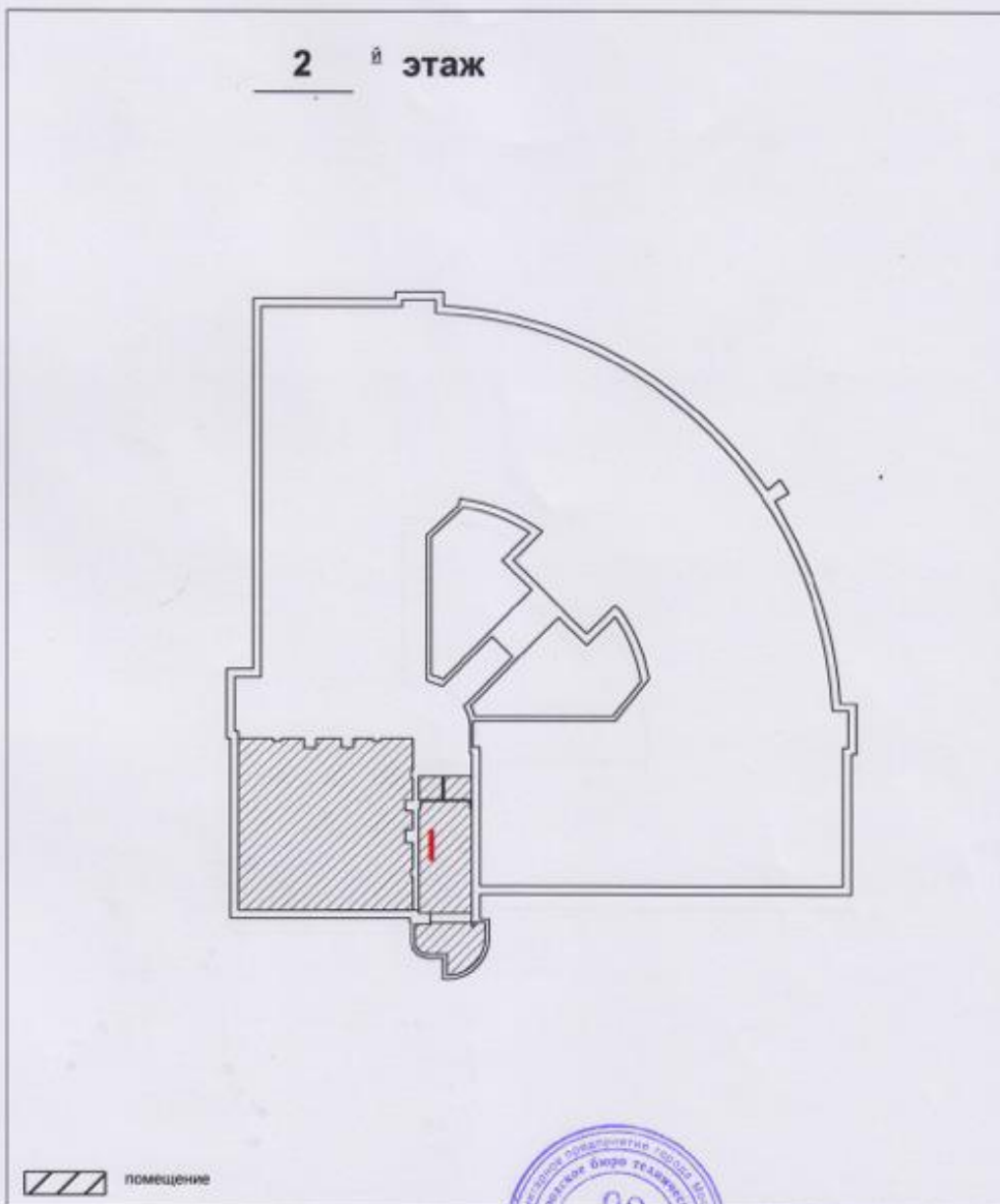

Масштаб 1: 500

Начальник Северного ТВТИ

М. П.

Начальник Северного ТВТИ
Ломоносова Г.А.

Кузнецова Е. В.

(инициалы, фамилия)

КАДАСТРОВЫЙ ПАСПОРТ
ПОМЕЩЕНИЯ

Лист № 4, всего листов 4

Кадастровый номер _____

Инвентарный номер (ранее
присвоенный учетный номер) 2132/3

2. План расположения помещения на этаже

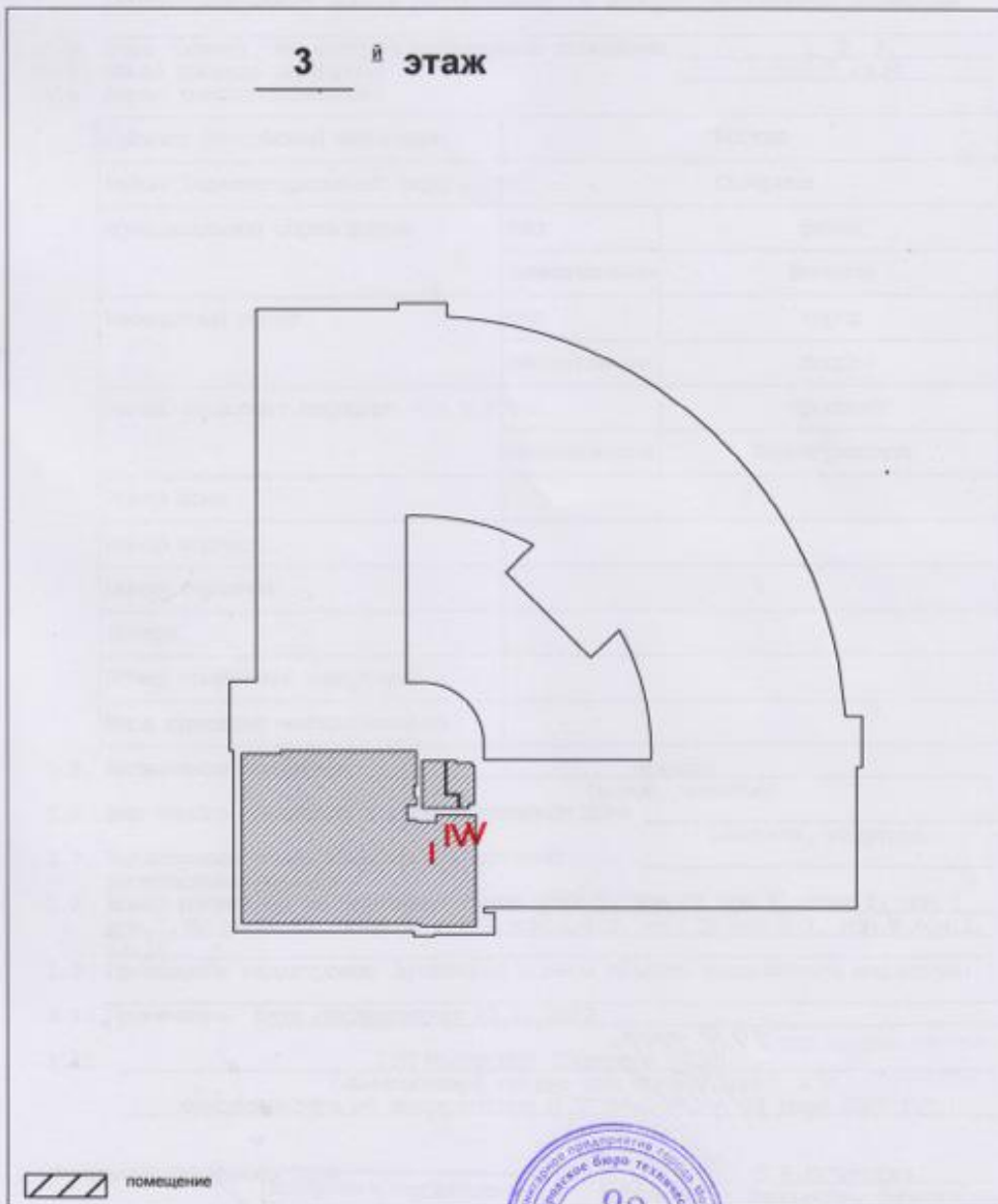

Масштаб 1: 500

Начальник Северного ТБТИ

М. П.

Зам. начальника Северного ТБТИ

Ломоносова Г.А.
Кузнецова Е. В.

(инициалы, фамилия)

11. ПРИЛОЖЕНИЕ 2. ДОКУМЕНТЫ, ИСПОЛЬЗОВАННЫЕ В РАБОТЕ

Продажа помещений

<https://www.cian.ru/sale/commercial/263252467/>

<https://www.cian.ru/sale/commercial/258181588/>

<https://www.cian.ru/sale/commercial/189157444/>

Свободное назначение, 63 м²
Москва САО р-н Беговой, Ленинградский просп, 28 На карте
Домашко - 14 мин. пешком Домашко - 16 мин. пешком

15 500 000 Р
246 032 Р за м²

Петр Петров
880
Еще 2 объекта
+7 966 061-86-06

ОМС и объявления в недвижимости доставлены на Ваш Звонки
В объявлении указан графический план
Пожалуйста, свяжитесь, чтобы узнать его содержание на сайте и получить ответ по почте

Написать сообщение

63 м² Площадь
1 из 8 Этаж
Свободно Помещение

м. Белорусская, Ленинградский пр-т д. 28, 63 кв. м., ПСН (торговая, паркинговая, медцентры, пункт выдачи и т.д.), оборудовано под салон красоты, 1-этаж жилого сталинского дома с отдельным входом, ст-я вход с Ленинградского проспекта через арку 20 метров, 2 комнаты, 25 и 14 кв. м., холл при входе 17 кв. м., пот. 3, отдельный вход с крыльцом и перепланировка полностью согласованы, полная продажа от собственника.
Без посредников.

Возможное назначение

<https://www.cian.ru/sale/commercial/255227826/>

Свободное назначение, 404 м²
Москва САО р-н Беговой, Сквоповая ул., 34К1 На карте
Белорусская - 7 мин. пешком

55 000 000 Р
136 139 Р за м²

Ульяна Девя
880
Докumente качества проверены
На рынке с 2000 года
Еще 3013 объекты
+7 909 693-80-25

ОМС и объявления в недвижимости доставлены на Ваш Звонки
В объявлении указан графический план
Пожалуйста, свяжитесь, чтобы узнать его содержание на сайте, и получить ответ по почте

Написать сообщение

404 м² Площадь
-1 из 5 Этаж
Свободно Помещение

Здание расположено в шаговой доступности от станции метро "Белорусская", Удобное транспортное и пешеходное сообщение.

Помещение свободное назначения. Описание помещения: Полная переделка сделана в аренду. Остальная площадь свободна (с незавершенным ремонтом: сделана хорошая шумоизоляция). Планировка: смешанная. Типовой ремонт (пок). Тип налогообложения: с НДС.

Налоговая: 14.
Лифты: Нет
Вентиляция: Приточно-вытяжная.
Кондиционирование: Split-системы.
Безопасность: Круглосуточный доступ. Парковка: Наземная. Пот. 2(400)

Возможное назначение

Аренда помещений

<https://www.cian.ru/rent/commercial/265591778/>

Офис, 138 м²
Москва, САО, р-н Белогол, ул. 1-я Яковлева Площ, 124/2. На карте
А Белорусская 7 мин. пешком

241 500 Р/мес.
21 000 Р за м² в год

Роман Вайдан
Профи Р89
Достоинства: деятельность проверена
На рынке с 1995 года
Есть 3623 объекта

+7 909 685-80-83

ОМС и соблюдение в недвижимости
документы не фальсифицированы
в обязательном порядке оригинальный номер

Помогите, советом, что лучше это объявление на сайте и лучше отклик после звонка

Написать сообщение

Роман Вайдан
Нет откликов

Доминанта до 15%, Сторг продажи
Бизнес-центр в Подольске. Станция от 15 мин. Пешком от 110 м2. Класс А+.
+7 495 552-34-47

ООО «Гарант-Тор». Помещение до 15% доходности имеет исключительный статусный статус, расположен на территории делового комплекса и исключительности департамента ООО «А155», на территории публичной территории. Подписание документов, действительны по 31.03.2023.

Доминанта до 15%, Сторг продажи
Бизнес-центр в Подольске. Станция от 15 мин. Пешком от 110 м2. Класс А+.
+7 495 552-34-47

ООО «Гарант-Тор». Помещение до 15% доходности имеет исключительный статусный статус, расположен на территории делового комплекса и исключительности департамента ООО «А155», на территории публичной территории. Подписание документов, действительны по 31.03.2023.

Деловой центр Авио Сити
Класс А, от 15% - 2002 м². От 149 470 руб. в мес. 1-2 этаж. Бизнес-центр. 2 этаж. 10 этаж. 11 этаж. Бизнес-центр «Бизнес-Восточная столица»
+7 495 508 28 17

<https://www.cian.ru/rent/commercial/265272390/>

Офис (В), 817 м²
в торговле-офисном комплексе «Янское поле (Корпус 16)»
Москва, САО, р-н Белогол, ул. 3-я Яковлева Площ, 2К16. На карте
А Белорусская 10 мин. пешком А Менделеевская 11 мин. на транспорте
А Саволовская 20 мин. пешком

1 429 750 Р/мес.
21 000 Р за м² в год

ARX CAPITAL
Профи Р89
Достоинства: деятельность проверена
Агентство недвижимости
На рынке с 2015 года
Есть 764 объекта

+7 965 225-67-18
+7 981 666-83-24

ОМС и соблюдение в недвижимости
документы не фальсифицированы
в обязательном порядке оригинальный номер

Помогите, советом, что лучше это объявление на сайте и лучше отклик после звонка

Написать сообщение

Доминанта до 15%, Сторг продажи
Бизнес-центр в Подольске. Станция от 15 мин. Пешком от 110 м2. Класс А+.
+7 495 552-34-47

ООО «Гарант-Тор». Помещение до 15% доходности имеет исключительный статусный статус, расположен на территории делового комплекса и исключительности департамента ООО «А155», на территории публичной территории. Подписание документов, действительны по 31.03.2023.

Бизнес-центр «Стратегия»
Офис и магазин от 1000 м² в мес. Полная планировка 1 этажной и без Подземный паркинг.
+7 495 402 18 80

Бизнес-центр «Стратегия»
Офис и магазин от 1000 м² в мес. Полная планировка 1 этажной и без Подземный паркинг.
+7 495 402 18 80

<https://www.cian.ru/rent/commercial/168395213/>

<https://www.cian.ru/rent/commercial/243453752/>

12. ПРИЛОЖЕНИЕ 3. ДОКУМЕНТЫ ИСПОЛНИТЕЛЯ

НЕКОММЕРЧЕСКОЕ ПАРТНЕРСТВО
"САМОРЕГУЛИРУЕМАЯ ОРГАНИЗАЦИЯ АССОЦИАЦИИ
РОССИЙСКИХ МАГИСТРОВ ОЦЕНКИ"

Включена Федеральной регистрационной службой России в единый государственный реестр
саморегулируемых организаций оценщиков 4 июля 2007 года за № 0002

СВИДЕТЕЛЬСТВО

о членстве в саморегулируемой организации оценщиков

29 декабря 2007 г.

Дата

№ 1272-07

Номер свидетельства

Настоящим подтверждается, что

Круглов Николай Терентьевич

Паспорт 46 02 №871020 выдан

(Ф.И.О. оценщика)

1 Отделом милиции Люберецкого УВД московской области

16.05.2002

Межотраслевой институт повышения квалификации и переподготовки руководящих кадров и специалистов
Российской экономической академии им. Г.В.Плеханова
диплом о профессиональной переподготовке ПП409113

28.04.2001

(образовательное учреждение, серия, номер и дата выдачи документа о профессиональном образовании)

является членом Некоммерческого партнерства «САМОРЕГУЛИРУЕМАЯ
ОРГАНИЗАЦИЯ АССОЦИАЦИИ РОССИЙСКИХ МАГИСТРОВ ОЦЕНКИ»

№ по реестру 862 от « 27 декабря 2007 г. » года

и на основании Федерального закона №135-ФЗ от 29.07.1998 г. «Об оценочной
деятельности в Российской Федерации» имеет право осуществлять оценочную
деятельность на территории Российской Федерации самостоятельно, занимаясь
частной практикой, а также на основании трудового договора между оценщиком и
юридическим лицом, которое соответствует требованиям установленным феле-
ральным законодательством.

Исполнительный
директор НП АРМО
Должность уполномоченного лица

Москва

**САМОРЕГУЛИРУЕМАЯ
ОРГАНИЗАЦИЯ
ОЦЕНЩИКОВ**
ОБЪЕДИНЯЕМ ЛУЧШИХ!

115280. Москва, Ленинская Слобода 19
115184, Москва, а/я 10
Тел./факс: +7 (495) 269-27-29, +7 (499) 372-72-73
armo@sroarmo.ru
sroarmo.ru

ВЫПИСКА

ИЗ РЕЕСТРА САМОРЕГУЛИРУЕМОЙ ОРГАНИЗАЦИИ ОЦЕНЩИКОВ

07.02.2019 №24-02/19

Настоящая выписка из реестра членов саморегулируемой организации оценщиков выдана по заявлению

ООО "ОБИКС"

(Ф.И.О. заявителя или полное наименование организации)

о том, что Круглов Николай Терентьевич

(Ф.И.О. оценщика)

является членом Некоммерческого партнерства «САМОРЕГУЛИРУЕМАЯ ОРГАНИЗАЦИЯ

АССОЦИАЦИИ РОССИЙСКИХ МАГИСТРОВ ОЦЕНКИ» и включен (а) в реестр оценщиков

27.12.2007 г. за регистрационным № 862

(сведения о наличии членства в саморегулируемой организации оценщиков)

Право осуществление оценочной деятельности не приостановлено

(сведения о приостановлении права осуществления оценочной деятельности)

(иные запрошенные заинтересованным лицом сведения, содержащиеся в реестре членов саморегулируемой организации оценщиков)

Данные сведения предоставлены по состоянию на 07.02.2019

Дата составления выписки 07.02.2019

Руководитель Департамента единого реестра и контроля

М.А. Власова

Диплом является государственным документом
о профессиональной переподготовке

Диплом дает право на ведение нового вида
профессиональной деятельности

Регистрационный номер 1980-12

КВАЛИФИКАЦИОННЫЙ АТТЕСТАТ В ОБЛАСТИ ОЦЕНОЧНОЙ ДЕЯТЕЛЬНОСТИ

№ 019362-1 « 17 » мая 20 21 г.

Настоящий квалификационный аттестат в области оценочной деятельности по направлению оценочной деятельности

«Оценка недвижимости»

выдан

Круглову Николаю Терентьевичу

на основании решения федерального бюджетного учреждения
«Федеральный ресурсный центр»

от « 17 » мая 20 21 г. № 199

Директор

А.С. Бункин

Квалификационный аттестат выдается на три года и действует
до « 17 » мая 20 24 г.

АО «ОПЦИОН», Москва, 2020 г., «Б», ТЗ № 677.

Общество с ограниченной ответственностью
«Абсолют Страхование» (ООО «Абсолют Страхование»)

115280, г. Москва, ул. Ленинская Слобода, д. 26 +7 (495) 987-18-38 ИИНН 7728178835
info@absolutins.ru КПП 772501001
www.absolutins.ru

ПОЛИС № 022-073-007300/21

страхования ответственности оценщика

Настоящий Полис выдан в подтверждение того, что заключен Договор страхования ответственности оценщика № 022-073-007300/21 от 25.05.2021г. (далее - Договор) в соответствии с Правилами страхования ответственности оценщиков ООО "Абсолют Страхование" в редакции, действующей на дату заключения Договора, и на основании Заявления на страхование. Правила страхования также размещены на сайте Страховщика в информационно-телекоммуникационной сети Интернет по адресу: <https://www.absolutins.ru/klientam/strahovye-pravila-i-tarifly/>.

СТРАХОВАТЕЛЬ:	Круглов Николай Терентьевич
АДРЕС РЕГИСТРАЦИИ:	г. Москва, ул. Совхозная, д. 3, кв. 152
ОБЩАЯ СТРАХОВАЯ СУММА:	30 000 000 (Тридцать миллионов) рублей
ЛИМИТ ВОЗМЕЩЕНИЯ НА ОДИН СТРАХОВОЙ СЛУЧАЙ:	30 000 000 (Тридцать миллионов) рублей
ФРАНШИЗА:	Не установлена
ПОРЯДОК УПЛАТЫ СТРАХОВОЙ ПРЕМИИ:	Единовременно, безналичным платежом. Последствия неоплаты Страхователем страховой премии (первого или очередного платежа страховой премии) в установленный Договором срок, указаны в разделе 7 Правил страхования. В том числе при неоплате Страхователем страховой премии (при единовременной оплате) или первого страхового взноса (при оплате в рассрочку) в указанные сроки, Страховщик имеет право: расторгнуть Договор (Полис) в одностороннем порядке или отказать в оплате суммы страхового возмещения по заявленному Страхователем убытку.
СРОК ДЕЙСТВИЯ ДОГОВОРА (СРОК СТРАХОВАНИЯ):	с «18» июня 2021 г. по «17» июня 2022 г.
ОБЪЕКТ СТРАХОВАНИЯ:	Объектом страхования по договору страхования ответственности оценщика при осуществлении оценочной деятельности являются имущественные интересы, связанные с риском ответственности оценщика (Страхователя) по обязательствам, возникающим вследствие причинения ущерба заказчику, заключившему договор на проведение оценки, и (или) третьим лицам в результате оценочной деятельности.
СТРАХОВОЙ СЛУЧАЙ:	Страховым случаем по Договору является установленный вступившим в законную силу решением арбитражного суда или признанный Страховщиком факт причинения ущерба заказчику, заключившему договор на проведение оценки, и (или) третьим лицам действиями (бездействием) оценщика (Страхователя) в результате нарушения требований федеральных стандартов оценки, стандартов и правил оценочной деятельности, установленных саморегулируемой организацией оценщиков, членом которой являлся оценщик (Страхователь) на момент причинения ущерба. Случай признается страховым, если одновременно выполняются следующие условия: 1. действия (бездействие) оценщика, приведшие к нарушению оценщиком требований Федерального закона, федеральных стандартов оценки, иных нормативно-правовых актов РФ в области оценочной деятельности, стандартов и правил оценочной деятельности, были допущены им в течение срока действия Договора. Под действиями (бездействием) оценщика, приведшим к нарушению оценщиком требований федеральных стандартов оценки, стандартов и правил оценочной деятельности, понимаются непреднамеренные (неумышленные) ошибки, небрежности, упущения оценщика, приведшие к искажению результата оценки, неправильному выбору стандарта оценки, ошибкам при измерениях и расчетах, во время выполнения оценки объекта оценки, а также к неисполнению или ненадлежащему исполнению оценщиком обязательств по договору на проведение оценки, заключенному с ним; 2. требования Выгодоприобретателей о возмещении ущерба (имущественного вреда) предъявлены к Страхователю в течение срока действия Договора и в течение срока исковой давности, установленного законодательством Российской Федерации. Под требованиями о возмещении ущерба (имущественного вреда) Выгодоприобретателей понимаются письменные претензии и исковые требования о возмещении ущерба (имущественного вреда), предъявленные к Страхователю, подтвержденные доказательствами о факте, причинах и размере причиненного ущерба (имущественного вреда); 3. ущерб (имущественный вред) Выгодоприобретателя находится в прямой причинно-следственной связи с осуществлением оценщиком оценочной деятельности. Форма выплаты страхового возмещения указана в разделе 11 Правил страхования.

Страховщик:
ООО «Абсолют Страхование»
Представитель страховой компании
на основании Доверенности №66/21 от 26.01.2021г.

Страхователь:
Круглов Николай Терентьевич

(Потапова Е.Ю.)

(Круглов Н.Т.)

«25» мая 2021г.

Общество с ограниченной ответственностью
«Абсолют Страхование» (ООО «Абсолют Страхование»)
115280, г. Москва, ул. Ленинская Слобода, д.26, стр.4 +7 (495) 987-18-38 ИНН 7728178835
info@absolutins.ru КПП 772501001
www.absolutins.ru

ПОЛИС № 022-073-007472/21

страхования гражданской ответственности юридического лица, с которым оценщик заключил трудовой договор, за нарушение договора на проведение оценки и причинение вреда имуществу третьих лиц

Настоящий Полис выдан в подтверждение того, что заключен Договор страхования гражданской ответственности юридического лица, с которым оценщик заключил трудовой договор, за нарушение договора на проведение оценки и причинение вреда имуществу третьих лиц № 022-073-007472/21 от 16.08.2021 г. (далее - Договор) в соответствии с Правилами страхования ответственности оценщиков ООО «Абсолют Страхование» в редакции, действующей на дату заключения Договора, и на основании Заявления на страхование.
Правила страхования также размещены на сайте Страховщика в информационно-телекоммуникационной сети Интернет по адресу: <https://www.absolutins.ru/klientam/strahovye-pravila-i-tarif/>.

СТРАХОВАТЕЛЬ:	ООО «Оценка Бизнеса и Консалтинг» (ООО «ОБИКС»)
ЮРИДИЧЕСКИЙ АДРЕС:	125212, г. Москва, ул. Адмирала Макарова, д.8, стр.1
ОБЩАЯ СТРАХОВАЯ СУММА:	100 000 000 (Сто миллионов) рублей
ЛИМИТ ВОЗМЕЩЕНИЯ НА ОДИН СТРАХОВОЙ СЛУЧАЙ:	100 000 000 (Сто миллионов) рублей
ФРАНШИЗА:	Не установлена
ПОРЯДОК УПЛАТЫ СТРАХОВОЙ ПРЕМИИ:	Единовременно, безналичным платежом. Последствия неоплаты Страхователем страховой премии (первого или очередного платежа страховой премии) в установленный Договором срок, указаны в разделе 7 Правил страхования. В том числе при неуплате Страхователем страховой премии (при единовременной оплате) или первого страхового взноса (при оплате в рассрочку) в указанные сроки, Страховщик имеет право: расторгнуть Договор (Полис) в одностороннем порядке или отказать в оплате суммы страхового возмещения по заявленному Страхователем убытку.
СРОК ДЕЙСТВИЯ ДОГОВОРА (СРОК СТРАХОВАНИЯ):	с «02» сентября 2021 г. по «01» сентября 2022 г.
ОБЪЕКТ СТРАХОВАНИЯ:	Объектом страхования по Договору являются не противоречащие законодательству Российской Федерации имущественные интересы Страхователя связанные с риском наступления ответственности Страхователя за нарушение договора на проведение оценки и (или) за причинение вреда имуществу третьих лиц в результате нарушения Страхователем требований Федерального закона «Об оценочной деятельности в Российской Федерации», федеральных стандартов оценки, иных нормативных правовых актов Российской Федерации в области оценочной деятельности, стандартов и правил оценочной деятельности. Договор считается заключенным в пользу лиц, которым может быть причинен вред (Выгодоприобретатели), даже если Договор заключен в пользу Страхователя или иного лица, ответственных за причинение вреда, либо в Договоре не сказано, в чью пользу он заключен.
СТРАХОВОЙ СЛУЧАЙ:	Страховым случаем по Договору является установленный вступившим в законную силу решением арбитражного суда или признанный Страховщиком факт: - нарушения договора на проведение оценки действиями (бездействием) Страхователя в результате нарушения требований Федерального закона, федеральных стандартов оценки, иных нормативно-правовых актов РФ в области оценочной деятельности, стандартов и правил оценочной деятельности, установленных саморегулируемой организацией оценщиков, членом которой являлся Страхователь на момент причинения ущерба; - причинения вреда имуществу третьих лиц действиями (бездействием) Страхователя в результате нарушения требований Федерального закона, федеральных стандартов оценки, иных нормативно-правовых актов РФ в области оценочной деятельности, стандартов и правил оценочной деятельности, установленных саморегулируемой организацией оценщиков, членом которой являлся Страхователь на момент причинения ущерба. Случай признается страховым в соответствии с п.3.2. Договора. Форма выплаты страхового возмещения указана в разделе 11 Правил страхования.
ДОПОЛНИТЕЛЬНЫЕ УСЛОВИЯ:	Все неоговоренные настоящим Полисом условия регулируются Договором.

Страховщик:
ООО «Абсолют Страхование»
Руководитель Дирекции комплексного страхования на основании Доверенности №417/20 от 29.05.2020г.

(подпись) М.П. Милорадова Т.М.)
«16» августа 2021г.

Представитель Страховщика Потапова Е.Ю.
Тел. 8 (495) 987-18-38, доб.2407

Страхователь:
ООО «Оценка Бизнеса и Консалтинг»
(ООО «ОБИКС»)
Генеральный директор на основании Устава

(подпись) М.П. (Слuzкий Д.Е.)
«16» августа 2021г.